



ธรรมนูญโรงเรียน



โรงเรียนท่าปลาประชาอุทิศ
พุทธศักราช ๒๕๖๔

คำนำ

โรงเรียนท่าปลาประชาอุทิศ มีความประสงค์ที่จะรวบรวมประวัติการจัดตั้งโรงเรียนท่าปลาประชาอุทิศรวมทั้งความมุ่งหมายหลักเกณฑ์ระเบียบและแนวทางในการบริหารจัดการโรงเรียนให้สอดคล้องกับบริบทความเป็นโรงเรียนประจำอำเภอ และเหมาะสมกับการเป็นโรงเรียนที่มุ่งมั่นพัฒนานักเรียนให้เป็นคนดีมีคุณธรรมจริยธรรมมีวินัยมีความรู้ความสามารถมีความรักสามัคคีในหมู่คณะรู้จักการเสียสละประโยชน์ส่วนตนเพื่อส่วนรวมมีความกตัญญูทวดเวทิจงรักภักดีต่อชาติศาสนาพระมหากษัตริย์เป็นพลเมืองที่ดีของสังคมทั้งในปัจจุบันและอนาคตพร้อมช่วยกันพัฒนาชาติบ้านเมืองให้เจริญรุ่งเรืองมั่นคงต่อไปจึงจัดทำ “ธรรมนูญโรงเรียนท่าปลาประชาอุทิศ” ฉบับนี้ขึ้นเพื่อให้โรงเรียนใช้เป็นคู่มือและแนวทางการ ปฏิบัติ และ บริหารงานของโรงเรียนให้บรรลุตามวัตถุประสงค์ เพื่อให้โรงเรียนให้มีความเจริญมั่นคงสืบไป

อนึ่งธรรมนูญโรงเรียนนี้ได้จัดทำขึ้นเป็นครั้งแรกซึ่งอาจมีการแก้ไขเพิ่มเติมได้ในอนาคตเพื่อให้เกิดความสอดคล้องกับบริบทของสังคมประเทศชาติและประโยชน์ของโรงเรียนเป็นสำคัญ

โรงเรียนขอขอบคุณทุกท่านที่มีส่วนเกี่ยวข้องในการร่างธรรมนูญโรงเรียนนี้ให้สำเร็จตามความมุ่งหมายเพื่อนำไปใช้ให้เกิดประโยชน์และความเจริญรุ่งเรืองมั่นคงของโรงเรียนท่าปลาประชาอุทิศตลอดไป

(นายบรรชา บุญเสื่อ)

ผู้อำนวยการโรงเรียนท่าปลาประชาอุทิศ

สารบัญ

คำนำ	ก
สารบัญ	ข
ข้อมูลทั่วไปโรงเรียนท่าปลาประชาอุทิศ	1
หมวดที่ 1 บริบทของโรงเรียน	11
หมวดที่ 2 นโยบายโรงเรียน	12
หมวดที่ 3 รูปแบบการจัดการศึกษา	13
หมวดที่ 4 บุคลากร	14
หมวดที่ 5 นักเรียน	18
หมวดที่ 6 คณะกรรมการการศึกษาขั้นพื้นฐาน	36
หมวดที่ 7 วัฒนธรรมโรงเรียนท่าปลาประชาอุทิศ	37
หมวดที่ 8 การประกาศใช้และการเก็บรักษาธรรมนูญโรงเรียน	38
ภาคผนวก	

ข้อมูลทั่วไปโรงเรียนท่าปลาประชาอุทิศ

สภาพทั่วไปของโรงเรียนท่าปลาประชาอุทิศ

โรงเรียนท่าปลาประชาอุทิศ อยู่ในสังกัด ของ สำนักงานเขตพื้นที่การศึกษามัธยมศึกษา พิษณุโลก อุดรดิตต์ สำนักงานคณะกรรมการการศึกษาขั้นพื้นฐาน กระทรวงศึกษาธิการ เป็นโรงเรียน มัธยมประจำอำเภอ ขนาดกลาง เปิดสอนในระดับชั้นมัธยมศึกษาปีที่ 1 ถึงระดับชั้นมัธยมศึกษาปีที่ 6

สภาพชุมชนรอบบริเวณโรงเรียนมีลักษณะ เป็นหมู่บ้านอยู่ตามไหล่เขา มีสถานที่ราชการ ใกล้เคียงกับโรงเรียนได้แก่ สถานีตำรวจภูธรอำเภอท่าปลาโรงเรียนท่าปลาอนุสรณ์ 1 ที่ว่าการอำเภอท่า ปลาและโรงพยาบาลท่าปลา เป็นต้น

อาชีพหลักของ คนในชุมชน คือ อาชีพรับจ้างและเกษตรกร แต่ได้ผลผลิตไม่มากเท่าที่ควร เนื่องจาก ต้องอาศัยปัจจัยทางธรรมชาติ แม้ว่าจะอยู่ใกล้อ่างเก็บน้ำก็ไม่สามารถนำน้ำมาใช้ใน การเกษตรได้ สภาพเศรษฐกิจของชุมชนส่วนใหญ่ มีฐานะยากจนส่วนใหญ่นับถือศาสนาพุทธ ประเพณี / ศิลปวัฒนธรรมท้องถิ่นที่เป็นที่รู้จักโดยทั่วไป คือ การทำบุญตักบาตร การละเล่นผีตลก ประเพณีบายศรีสู่ขวัญ ประเพณี การรดน้ำดำหัวผู้ใหญ่ในวันสงกรานต์ เป็นต้น

ประวัติโดยย่อของโรงเรียนท่าปลาประชาอุทิศ

โรงเรียนท่าปลาประชาอุทิศ เดิมตั้งบริเวณท่าปลาเก่า เมื่อ พ.ศ. 2506 ซึ่งในปัจจุบันเป็นพื้นที่ อ่างเก็บน้ำของเขื่อนสิริกิติ์ ผู้ริเริ่มก่อตั้งคือ นายเจริญสุข ศิลพาน์ นายอำเภอท่าปลา และนายชะ เรียม เทียงพิก ศึกษาธิการอำเภอท่าปลา ในสมัยนั้น เนื่องจากเห็นว่าประชาชนมีความลำบากในการ ส่งบุตรหลานไปเรียนต่อในระดับมัธยมศึกษาที่อำเภอเมืองหรืออำเภอน้ำปาด เพราะเส้นทางคมนาคม ทุกข์ยาก และจะใช้สัญจรได้เฉพาะในฤดูแล้งเท่านั้น จึงได้ขอความร่วมมือจากข้าราชการ พ่อค้า ประชาชน หาทุนก่อสร้างอาคารไม้ชั้นเดียวมุงสังกะสีแบบ ป. 1 ของกระทรวงศึกษาธิการ ขนาด 3 ห้องเรียน มีหน้ามุขเป็นห้องทำงานครูในที่ดินของสำนักงานศึกษาธิการอำเภอท่าปลา จำนวนเงิน 60,000 บาท โดยไม่ใช้เงินงบประมาณเลย แล้วได้ดำเนินการขออนุญาตจัดตั้งจากกระทรวงศึกษาธิการ จนได้รับอนุญาตให้เปิดสอนชั้นมัธยมศึกษาปีที่ 1 จำนวน 1 ห้องเรียน เป็นโรงเรียนสหศึกษา สังกัด กรมวิสามัญศึกษา (กรมสามัญศึกษาเดิม) และให้ชื่อโรงเรียนว่า “โรงเรียนท่าปลาประชาอุทิศ” อักษร ย่อ อ.ต. 28

ที่ตั้งของโรงเรียนท่าปลาประชาอุทิศ

โรงเรียนท่าปลาประชาอุทิศ ตั้งอยู่เลขที่78 หมู่ 1 ตำบลท่าปลา อำเภوتاปลา จังหวัด
อุตรดิตถ์ 53150 มีเนื้อที่ทั้งหมด105 ไร่

สัญลักษณ์ของโรงเรียนท่าปลาประชาอุทิศ



เป็นพระธาตุกลางน้ำ ซึ่งเป็นสถานที่เก่าแก่ของอำเภوتاปลา ตั้งอยู่บนเกาะกลางน้ำ ใต้พื้น
น้ำมีลายตาอ้อย เกาะติดด้วยสายสาหร่ายทั้งด้ายซ้าย และขวง ใต้ภาพมีชื่อ โรงเรียนท่าปลาประชา
อุทิศ

สีประจำโรงเรียน “ ฟ้า – แดง ”

สีฟ้า หมายถึง ความรักความสามัคคี

สีแดง หมายถึง ความกล้าหาญ ความเสียสละ

ปรัชญาของโรงเรียนท่าปลาประชาอุทิศ

มีวินัย ใฝ่เรียนรู้ อยู่อย่างพอเพียง

คติพจน์ของโรงเรียนท่าปลาประชาอุทิศ

“นตฺถิปัญฺญาสมาอาภา” แสงสว่างใดเสมอด้วยปัญญาไม่มี

อัตลักษณ์ของนักเรียนโรงเรียนท่าปลาประชาอุทิศ

ยิ้มง่าย มารยาทงาม

เอกลักษณ์ของโรงเรียนท่าปลาประชาอุทิศ

อนุรักษ์พลังงานและสิ่งแวดล้อม

วิสัยทัศน์

พัฒนาผู้เรียนตามเกณฑ์มาตรฐานเทียบเคียงงานมาตรฐานสากลชุมชนร่วมจัดการศึกษารัฐคุณค่าพลังงานและสิ่งแวดล้อมมีความพร้อมเทคโนโลยีใช้วิถีประชาธิปไตยหลบเลี่ยงไกลยาเสพติดดำเนินชีวิตด้วยจิตคุณธรรมน้อมเกล้านำเศรษฐกิจพอเพียง

ข้อมูลพื้นฐานของโรงเรียนท่าปลาประชาอุทิศ (ข้อมูล ณ ปีการศึกษา 2564)

1) มีพื้นที่ทั้งหมด 105 ไร่ โดยแบ่งเป็น

- บริเวณที่ใช้เป็นอาคารเรียนและอาคารประกอบ	6	ไร่
- สนามกีฬา	2	ไร่
- แปลงเกษตร	32	ไร่
- สวนผลไม้	35	ไร่
- บริเวณพักผ่อน	18	ไร่
- บ้านพักครู	10	ไร่
- บ้านพักนักเรียน	2	ไร่

2) ห้องปฏิบัติการมีทั้งหมด ...23.....ห้อง ได้แก่

- ห้องคอมพิวเตอร์4.....ห้อง
- ห้องวิทยาศาสตร์5.....ห้อง
- ห้องภาษาไทย2.....ห้อง
- ห้องสังคมศึกษา1.....ห้อง
- ห้องปฏิบัติการทางภาษา2.....ห้อง
- ห้องศิลปะ1.....ห้อง
- ห้องนาฏศิลป์/ ดนตรี2.....ห้อง
- ห้องพยาบาล1.....ห้อง
- ห้องศูนย์วัฒนธรรม1.....ห้อง
- ห้องแนะแนว1.....ห้อง
- ห้องพลศึกษา1.....ห้อง
- ห้องลูกเสือ1.....ห้อง
- ห้องยวกาชาด1.....ห้อง
- ห้องสื่อการเรียนการสอน-.....ห้อง

- ห้องสันตนาการ-.....ห้อง

3) พื้นที่ปฏิบัติการ / นันทนาการ ได้แก่

- สนามฟุตบอล
- สนามบาสเกตบอล
- สนามวอลเลย์บอล
- สนามฟุตบอล
- สนามตะกร้อ
- สนามเปตอง

ทำเนียบผู้บริหาร

รายนามผู้ดำรงตำแหน่งผู้บริหาร โรงเรียนท่าปลาประชาอุทิศ

วัน-เดือน-ปี	ชื่อ-สกุล	ตำแหน่ง
17 พฤษภาคม 2506	นายสำราญ กลัดเจริญ	รักษาการแทนครูใหญ่
23 พฤษภาคม 2506	นายพจน์ ศรีลัมพ์	ครูใหญ่
1 พฤษภาคม 2510	ว่าที่ ร.ต.มานิตย์ ป้อมสุข	ครูใหญ่
3 พฤษภาคม 2513	นายสงบ ทิพย์นาวา	ครูใหญ่
19 พฤษภาคม 2518	นายสวรรค์ ทองศรีจันทร์	ครูใหญ่
1 มิถุนายน 2518	นายพัฒน์ ชนะดี	อาจารย์ใหญ่
16 พฤศจิกายน 2530	นายสุพจน์ จินันทุยา	อาจารย์ใหญ่
25 มิถุนายน 2533	นายสุพจน์ จินันทุยา	ผู้อำนวยการโรงเรียน
12 พฤศจิกายน 2535	นายสูงศักดิ์ นาคหอม	ผู้อำนวยการโรงเรียน
3 ตุลาคม 2537	นายเฉลิม อินทชัยศรี	ผู้อำนวยการโรงเรียน
24 พฤศจิกายน 2540	นายนเรศ ศรีภิรมย์	ผู้อำนวยการโรงเรียน
27 มกราคม 2551	นายกฤตย์ ไชยวงศ์	ผู้อำนวยการโรงเรียน
ลำดับที่	ชื่อ - สกุล	ปีที่ดำรงตำแหน่ง
25 มกราคม 2553	นายมงคล ล้อสินคำ	ผู้อำนวยการโรงเรียน
9 ธันวาคม 2557	นายจลัญ อินตายวง	ผู้อำนวยการโรงเรียน
2561 - ปัจจุบัน	นายบรรชา บุญเสื่อ	ผู้อำนวยการโรงเรียน

แผนผังการบริหารงานโรงเรียนท่าปลาประชานุกูล

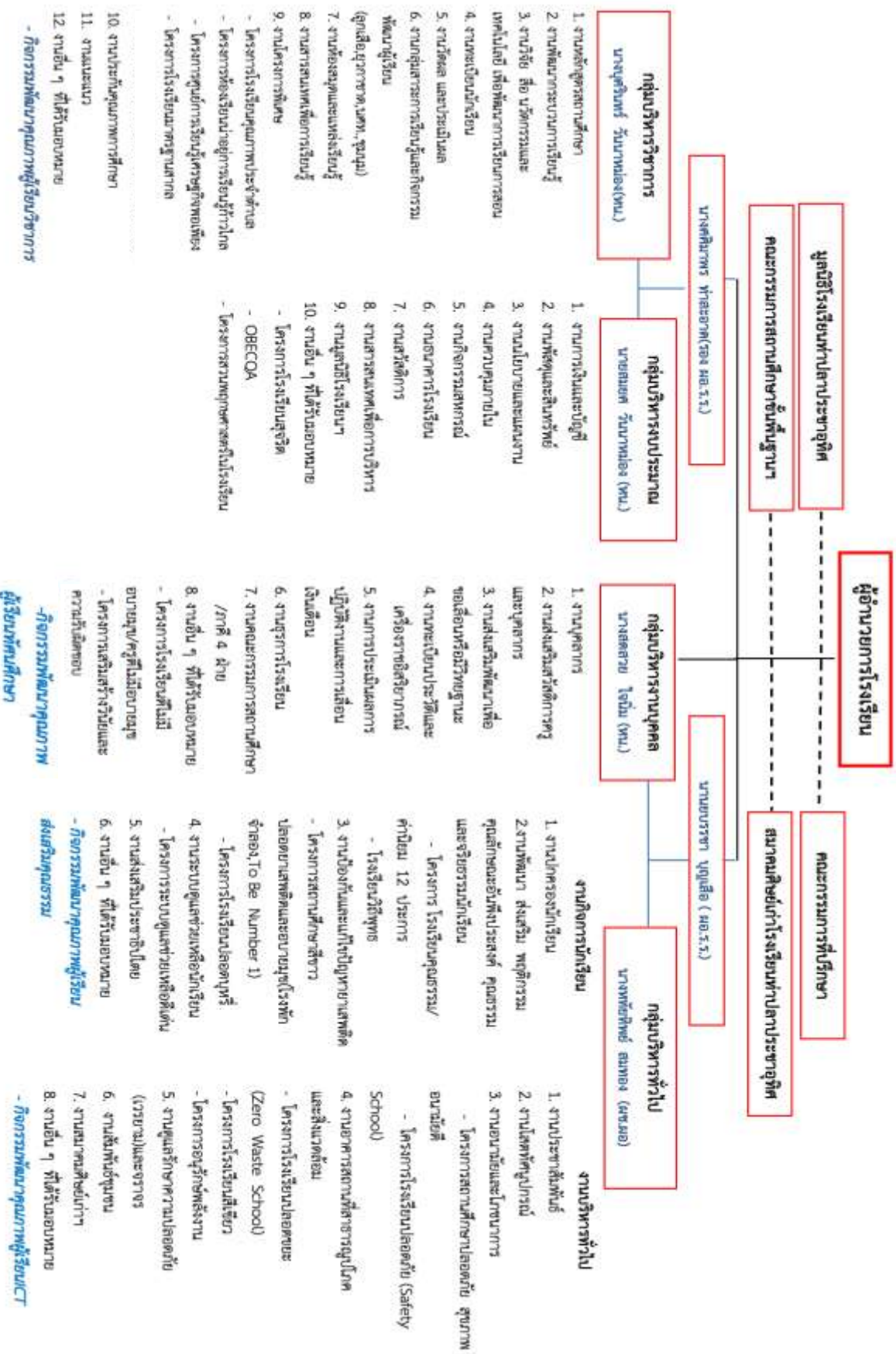

เกียรติประวัติโรงเรียนท่าปลาประชาอุทิศ

1. ได้รับรางวัลพระราชทาน ในโครงการคัดเลือกนักเรียนนักศึกษา และสถานศึกษาเพื่อรับรางวัลพระราชทาน ระดับมัธยมศึกษา ขนาดกลาง ประจำปีการศึกษา 2554 จากกระทรวงศึกษาธิการ
2. ได้รับคัดเลือกให้เป็นสถานศึกษาแบบอย่างการจัดกิจกรรมการเรียนรู้ และการบริหารจัดการตามหลักปรัชญาของเศรษฐกิจพอเพียง ประจำปี 2554 “สถานศึกษาพอเพียง 2554”
3. ผ่านการประเมินภายนอกรอบสาม (พ.ศ. 2554-2558) ระดับการศึกษาขั้นพื้นฐาน โดยผ่านการประเมินคุณภาพระดับดี
4. ได้รับรางวัลโครงการโรงเรียนปลอดขยะ Zero Waste School เฉลิมพระเกียรติ 60 พรรษา สมเด็จพระเทพรัตนราชสุดาฯ สยามบรมราชกุมารี ในวันที่ 13 – 15 มิถุนายน 2558 พร้อมรับเงินรางวัล 10,000 บาท โดยกรมส่งเสริมคุณภาพและสิ่งแวดล้อมกระทรวงทรัพยากรธรรมชาติและสิ่งแวดล้อม
5. ได้รับโล่รางวัลโครงการโรงเรียนต้นแบบ กฟผ. :แหล่งเรียนรู้เพื่อโลกยั่งยืน ให้เป็นสถานศึกษาดีเด่นระดับประเทศ ด้าน “บทบาทของเยาวชนในระดับชุมชน ” ระดับมัธยมศึกษา ประจำปี 2558 จากการไฟฟ้าฝ่ายผลิตแห่งประเทศไทยร่วมกับสถาบันสิ่งแวดล้อมไทย
6. ได้รับโล่รางวัลโครงการโรงเรียนต้นแบบ กฟผ. :แหล่งเรียนรู้เพื่อโลกยั่งยืน ให้เป็นสถานศึกษาดีเด่นระดับประเทศ ด้าน “บทบาทของเยาวชนในระดับชุมชน” ระดับมัธยมศึกษา ประจำปี 2558 จากการไฟฟ้าฝ่ายผลิตแห่งประเทศไทยร่วมกับสถาบันสิ่งแวดล้อมไทย
7. ได้รับโล่รางวัลชมเชย (อันดับที่ 4) ระดับประเทศ กลุ่ม B โรงเรียนระดับมัธยมศึกษา โครงการประกวดโรงเรียนปลอดขยะ(Zero Waste School) เฉลิมพระเกียรติ 61 พรรษา 61 โรงเรียน ปี 2559 จากกระทรวงทรัพยากรธรรมชาติและสิ่งแวดล้อม
8. ได้รับโล่รางวัลแนวความคิดยอดเยี่ยมอันดับที่ 3 ระดับประเทศ กิจกรรมเพื่อรณรงค์สร้างจิตสำนึกในหัวข้อ “กินข้าวหมดจาน ตีมน้ำหมดแก้ว ” ประจำปี พ.ศ.2559 ระดับมัธยมศึกษา จากองค์กรธุรกิจเพื่อการพัฒนาอย่างยั่งยืน (TBCSD)
9. ได้รับโล่และเกียรติบัตรรางวัลระดับเหรียญทองแดง ในการคัดสรรผลงานหนึ่งโรงเรียนหนึ่งนวัตกรรม ประจำปี 2560ระดับประเทศ “เรื่อง 9 แหล่งเรียนรู้ ตามรอยเท้าพ่อ ” จากคุรุสภา กระทรวงศึกษาธิการ
10. ได้รับรางวัลโล่ประทานจากพระเจ้าวรวงศ์เธอ พระองค์เจ้าโสมสวลีพระวรราชาทินัดดามาตุ โรงเรียนมาตรฐานสิ่งแวดล้อม โครงการโรงเรียนสร้างสรรค์สิ่งแวดล้อมเฉลิมพระเกียรติ ครั้งที่ 6

11. ได้รับโล่รางวัลรองชนะเลิศ อันดับที่ 1 ระดับประเทศ การประกวดค้นหาแนวคิดวิธีการคัดแยกขยะรีไซเคิลและวิธีการลดจำนวนขยะ ประจำปี 2560 โครงการประกวดค้นหาแนวคิดวิธีการคัดแยกขยะรีไซเคิลและโครงการลดจำนวนขยะ(Love World Less Waste)ซึ่งถ้วยพระราชทานสมเด็จพระเทพรัตนราชสุดาฯ สยามบรมราชกุมารี ครั้งที่ 1 จากกระทรวงศึกษาธิการ
12. ผ่านการประเมินแห่งสำนักงานคณะกรรมการการศึกษาขั้นพื้นฐาน ระดับ OBECQA ซึ่งแสดงถึงการบริหารจัดการด้วยระบบคุณภาพของโรงเรียนมาตรฐานสากล ประจำปีพุทธศักราช 2561
13. โล่รางวัลพระราชทานจากพระบาทสมเด็จพระเจ้าอยู่หัว ชนะเลิศโครงการลดเมืองร้อนด้วยมือเรา ปีที่ 13 ประเภทโรงเรียนจัดโดยสถาบันสิ่งแวดล้อมไทย และบริษัทโตโยต้า มอเตอร์ประเทศไทย จำกัดปีการศึกษา 2562
14. ได้รับรางวัลออม “ชมเชย” โครงการ GSB7 School Bank Savings Star ธนาคารออมสินภาค 7 15 พฤศจิกายน 2563
15. ได้รับการรับรองเป็นโรงเรียนคุณธรรม สพฐ. ระดับ ๑ ดาว ตามโครงการสร้างความเข้มแข็งเครือข่ายโรงเรียนดีมีที่ยืน ให้ไว้ ณ วันที่ 30 ธันวาคม 2563
16. ได้รับการรับรองเป็นโรงเรียนคุณธรรม สพฐ. ระดับ ๒ ดาว ตามโครงการสร้างความเข้มแข็งเครือข่ายโรงเรียนดีมีที่ยืนให้ไว้ ณ วันที่ 29 มกราคม 2564

แผนผังแสดงพื้นที่และอาคารราชพัสดุ โรงเรียนท่าปลาประชาอุทิศ
อำเภอท่าปลา จังหวัดอุตรดิตถ์ เนื้อที่ประมาณ 105 ไร่

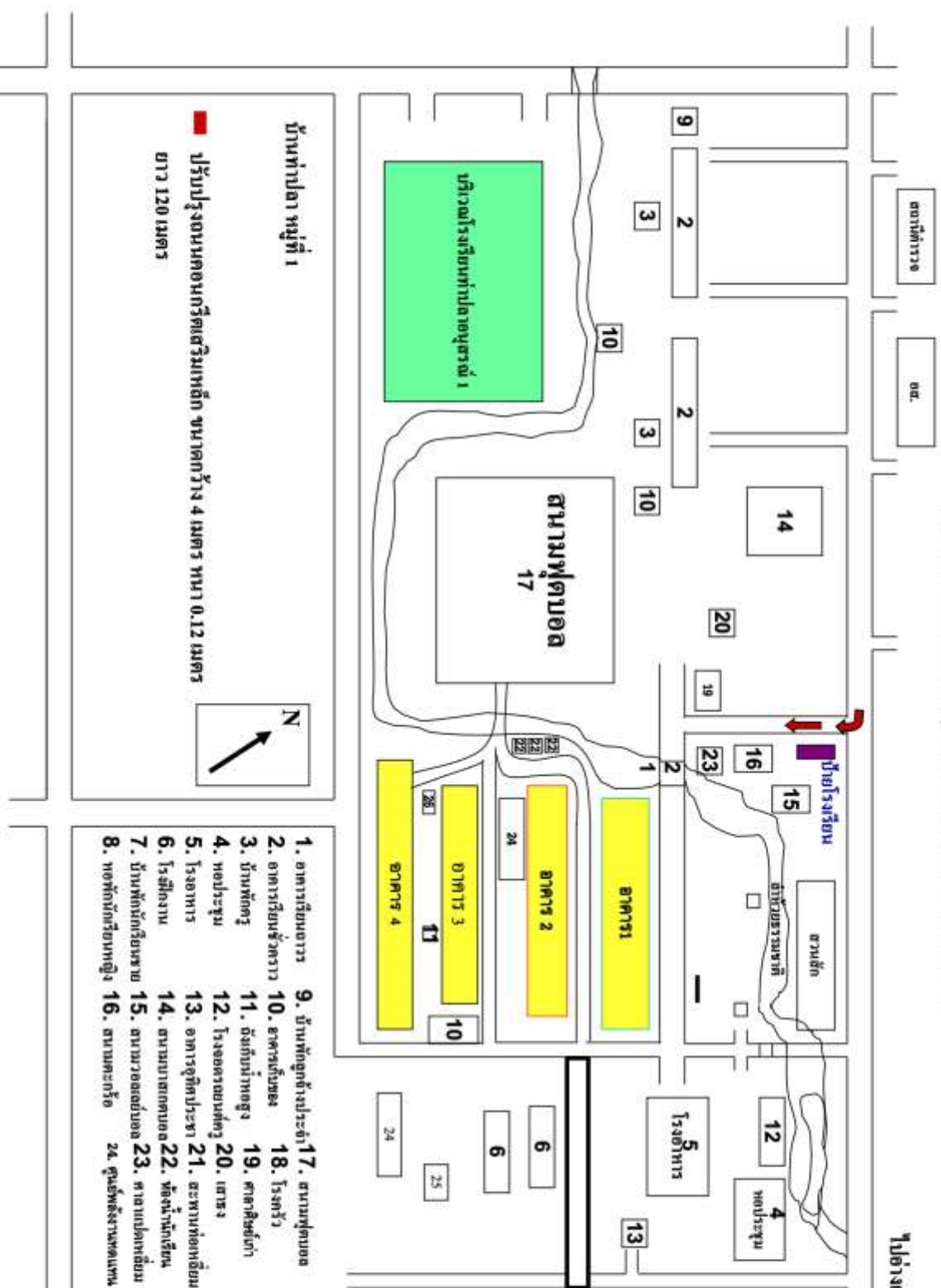

บริบทของโรงเรียน

1. จุดแข็ง (Strengths)

- 1.1 นักเรียนมีคุณลักษณะที่พึงประสงค์ ตามอัตลักษณ์โรงเรียนกำหนด และเป็นต้นแบบของกิจกรรมนักเรียนหลาย ๆ ด้าน
- 1.2 มีความรู้ ทักษะพื้นฐานและเจตคติที่ดีต่องานอาชีพ
- 1.3 ผู้เรียนมีความภาคภูมิใจในท้องถิ่น ในความเป็นไทยและเห็นคุณค่าเกี่ยวกับภูมิปัญญาไทย และแสดงออกได้อย่างเหมาะสมในชีวิตประจำวัน
- 1.4 โรงเรียนสร้างการรับรู้เชิงนโยบาย กระบวนการบริหารจัดการ และบทบาทหน้าที่ของครู บุคลากร นักเรียน ผู้ปกครอง รวมถึงผู้มีส่วนได้ส่วนเสีย อย่างสม่ำเสมอและต่อเนื่อง
- 1.5 โรงเรียนพัฒนาศักยภาพครูและบุคลากรให้มีความเชี่ยวชาญตามมาตรฐานการปฏิบัติงาน และส่งเสริมให้เกิดความก้าวหน้าในตำแหน่งหน้าที่ และความเป็นมืออาชีพมากขึ้น
- 1.6 โรงเรียนมีการนิเทศ กำกับ ติดตาม และประเมินผลการบริหารและการจัดการศึกษาที่เหมาะสมเป็นระบบและต่อเนื่อง เปิดโอกาสให้ผู้เกี่ยวข้องมีส่วนร่วมในการจัดการศึกษาโรงเรียนมีรูปแบบการบริหารและการจัดการเชิงระบบโดยทุกฝ่ายมีส่วนร่วมยึดหลักธรรมาภิบาลและแนวคิดหลักปรัชญาของเศรษฐกิจพอเพียง โดยมุ่งพัฒนาผู้เรียนตามแนวทางปฏิรูปการศึกษา
- 1.7 โรงเรียนมีการระดมทรัพยากรเพื่อการพัฒนาคุณภาพการศึกษาจากเครือข่ายอุปถัมภ์ ส่งผลให้สถานศึกษามีสื่อ และแหล่งเรียนรู้ที่มีคุณภาพ
- 1.8 โรงเรียนส่งเสริมและสนับสนุนให้ครูจัดทำและพัฒนาแผนการจัดการเรียนรู้และวิจัยในชั้นเรียนทุกคน
- 1.9 มีการบริหารจัดการชั้นเรียนเชิงบวก มีระบบการช่วยเหลือ โดยมีการเยี่ยมบ้าน ครูมีการติดตามช่วยเหลือนักเรียนแจ้งทางวิชาการผ่านครูที่ปรึกษา
- 1.10 ครูมีรูปแบบการจัดการเรียนรู้ที่หลากหลาย เน้นทักษะกระบวนการคิด การปฏิบัติจริง และการบูรณาการตามแนวทาง Active Learning
- 1.11 ครูผู้สอนมีการวัดและประเมินการจัดการเรียนรู้ตามสภาพจริงอย่างหลากหลาย
- 1.12 ครูผู้สอนมีการใช้สื่อ เทคโนโลยี แหล่งเรียนรู้ รวมทั้งภูมิปัญญาท้องถิ่น ในการจัดการเรียนรู้
- 1.13 ครูผู้สอนมีจำนวนเพียงพอ สอนตรงตามวุฒิ
- 1.14 ครูประพฤติตนเป็นแบบอย่างที่ดีให้แก่นักเรียนในการประพฤติและปฏิบัติตาม

2. จุดอ่อน (Weaknesses)

2.1 โรงเรียนขาดการวิเคราะห์เชิงลึกในการยกระดับผลสัมฤทธิ์ทางการเรียนที่จำแนกเป็นรายมาตรฐานและของกลุ่มผู้เรียนที่มีผลการเรียนต่ำกว่าระดับดี

2.2 การใช้เทคโนโลยีและสารสนเทศในการจัดการเรียนรู้ และการสร้างนวัตกรรมเพื่อการเรียนรู้บางกิจกรรมยังไม่สอดคล้องกับความต้องการของนักเรียนทำให้ไม่สามารถพัฒนาศักยภาพของนักเรียนที่แตกต่างกันได้อย่างมีคุณภาพ

2.3 โรงเรียนยังขาดการบูรณาการโครงการ/กิจกรรมต่าง ๆ ตามนโยบาย จุดเน้นตามแนวทางการปฏิรูปการศึกษาจากต้นสังกัด/หน่วยงานอื่น ๆ เพื่อลดจำนวนโครงการ/กิจกรรมให้มีความเหมาะสมและสอดคล้องกับเวลาและรูปแบบการจัดการเรียนการสอนของโรงเรียนให้เป็นไปตามความคาดหวังและความต้องการของนักเรียนและผู้ปกครอง

2.4 ควรมีการสร้างชุมชนแห่งการเรียนรู้ทางวิชาชีพ Professional Learning Community (PLC) ภายใน โรงเรียนเพื่อเป็นแนวทางสำหรับการสร้างการแลกเปลี่ยนเรียนรู้อย่างกัลยาณมิตร ภายในโรงเรียนจนนำไปสู่การเรียนรู้และพัฒนาวิชาชีพตนเอง สู่คุณภาพการจัดการเรียนรู้ที่เน้นผู้เรียนเป็นสำคัญ

3. โอกาส (Opportunities)

3.1 โรงเรียนมีเครือข่ายและสถาบันทางการศึกษาพร้อมที่จะให้ความร่วมมือทางวิชาการทำให้ครูและนักเรียนได้แลกเปลี่ยนเรียนรู้อย่างกว้างขวางมากขึ้น เช่น มหาวิทยาลัยราชภัฏอุดรดิตถ์ สถาบันอาชีวศึกษา วิทยาลัยสารพัดช่างอุดรดิตถ์ โรงพยาบาลท่าปลา เป็นต้น

3.2 โรงเรียนท่าปลาประชาเป็นโรงเรียนประจำอำเภอมีผลงานในการสร้างนักเรียนและศิษย์เก่าที่ประสบความสำเร็จ ทำให้โรงเรียนได้รับการยอมรับศรัทธาและเชื่อมั่นจากชุมชนและสังคม

3.3 โรงเรียนได้รับการสนับสนุนจากองค์กรทั้งภาครัฐและเอกชน ในด้านแหล่งเรียนรู้ด้านทรัพยากร ด้านภูมิปัญญาจากผู้ทรงคุณวุฒิหลากหลายสาขา จึงทำให้โรงเรียนจัดกิจกรรมเพื่อพัฒนาคุณภาพการศึกษาได้อย่างมีประสิทธิภาพ

4. อุปสรรค (Threats)

4.1 รัฐบาลหรือหน่วยงานต้นสังกัดมีการขับเคลื่อนนโยบายไม่ต่อเนื่อง ทำให้โรงเรียนปรับแผนงานพัฒนาคุณภาพการศึกษา เพื่อให้สอดคล้องกับนโยบายที่กำหนด จึงเป็นเหตุให้โรงเรียนไม่สามารถวางแผนการพัฒนาคุณภาพการศึกษาในระยะยาวได้อย่างต่อเนื่อง

4.2 ผู้ปกครองส่วนใหญ่มีปัญหาด้านการเงิน

4.3 โรงเรียนยังขาดกระบวนการสร้างเครือข่ายเชิงวิชาการกับหน่วยงานหรือองค์กรอื่นๆ เพื่อพัฒนาคุณภาพการศึกษาไปสู่การเป็นมาตรฐานสากลให้เป็นไปตามเป้าหมายที่โรงเรียนกำหนด

หมวดที่ 1 บริบทของโรงเรียน

มาตรา 1 นิยามศัพท์

1. “โรงเรียน” หมายถึง โรงเรียน ทำปลาประชาอุทิศ สังกัดสำนักงานเขตพื้นที่การศึกษา พิษณุโลก อุตดิตถ์ สำนักงานคณะกรรมการการศึกษาขั้นพื้นฐาน กระทรวงศึกษาธิการ
2. “ธรรมนูญโรงเรียน” หมายถึงเอกสารหลักฐาน เป็นข้อกำหนดที่กำหนดขึ้นของโรงเรียน ทำปลาประชาอุทิศ โดยความเห็นชอบคณะกรรมการการศึกษาขั้นพื้นฐานโรงเรียน ทำปลาประชาอุทิศ โดยมีบุคคลที่เป็นผู้แทนของทุกส่วนที่เกี่ยวข้องเป็นคณะกรรมการดำเนินการจัดทำ ได้แก่ ผู้บริหารโรงเรียน ครู คณะกรรมการสถานศึกษา เครือข่ายผู้ปกครอง ศิษย์เก่า นักเรียน และ ผู้ทรงคุณวุฒิทางกฎหมาย เพื่อให้โรงเรียนนำไปใช้เป็นกรอบในการบริหารภารกิจให้เกิดประสิทธิภาพ และมีประสิทธิผลเป็นไปตามจุดประสงค์ของโรงเรียน

มาตรา 2 เพลงประจำโรงเรียนทำปลาประชาอุทิศ

บทเพลงมาร์ชโรงเรียนทำปลาประชาอุทิศ

คำร้อง-ทำนอง : นายสุทธิชัย ปานเอี่ยม

เรียบเรียง : นายสุทธิชัย ปานเอี่ยม

ท.ป.อ. นามกระเดื่อง เรื่องระบือ ชนเชื้อถือ สถาบันอันไพศาล
 เกียรติประวัติ วัฒนา มาช้านาน เด่นกิจการ งามศักดิ์ศรี ต่างมีวินัย
 ท.ป.อ. นามกระเดื่อง และเฟื่องฟู แหล่งความรู้ เราหญิงชาย ได้อาศัย
 ก่อให้เกิด เลิศวิชา ปัญญาไว สร้างน้ำใจ ให้ร่วมรัก ความสามัคคี
 *ชาวธง สีฟ้าแดง ร่วมแรงใจ เทิดเกียรติไว้ ไม่น่ายหืน
 ก็พาเด่น เป็นสง่า มานานปี การเรียนดี ได้เชิดชู คู่เมืองไทย
 มองดูเชื่อน แรงลมพริ้ว ริ้ว ริ้ว คลื่น มองแล้วชื่น วิญญาณ อชฌาศัย
 ร่วมน้ำจิต ผูกน้ำใจ ทั้งหญิงชาย สามัคคี สร้างชาติไทย ให้เจริญ
 (ซ้ำ *) เรา ท.ป.อ.

หมวดที่ 2 นโยบายโรงเรียน

มาตรา 3 วัตถุประสงค์ของโรงเรียน

1. เพื่อมุ่งเน้นพัฒนาผู้เรียนให้เป็นบุคคลแห่งการเรียนรู้สู่ความเป็นสากลนำเทคโนโลยีมาใช้ในการเรียนรู้อย่างมีประสิทธิภาพ
2. เพื่อส่งเสริมและพัฒนาผู้เรียนให้มีคุณลักษณะอันพึงประสงค์มีคุณธรรม จริยธรรมรู้จักตนเองมีทัศนคติและกระบวนการคิดวิเคราะห์ที่เหมาะสมกับวุฒิภาวะ
3. เพื่อสนับสนุนการใช้เทคโนโลยีและใช้กระบวนการวิจัยในการพัฒนาการเรียน การสอนได้อย่างมีประสิทธิภาพ
4. เพื่อประสานส่งเสริมสนับสนุนให้ชุมชนมีส่วนร่วมในการบริหารจัดการศึกษา
5. เพื่อพัฒนาระบบการบริหารจัดการให้เกิดประสิทธิภาพและความพึงพอใจของผู้มีส่วนเกี่ยวข้องเป็นไปตามจัดการตามเกณฑ์รางวัลคุณภาพแห่งชาติโดยใช้หลักธรรมาภิบาลและหลักปรัชญาของเศรษฐกิจพอเพียง

มาตรา 4 โรงเรียนมีเป้าหมายให้นักเรียนได้รับการพัฒนาศักยภาพทางด้านความรู้ ความสามารถอย่างสูงสุดตามความต้องการของผู้เรียนดังต่อไปนี้

1. โรงเรียนมาตรฐานสากล
2. โรงเรียนคุณธรรม
3. โรงเรียนอนุรักษ์พลังงานและสิ่งแวดล้อม
4. โรงเรียนศูนย์การเรียนรู้เศรษฐกิจพอเพียง
5. โรงเรียนส่งเสริมทักษะอาชีพพระยาสัน

มาตรา 5 โรงเรียนจัดกิจกรรมบริการทางวิชาการเพื่อส่งเสริมคุณภาพการศึกษาของโรงเรียนและสังคม โดยการจัดให้มีการบริการแหล่งเรียนรู้“๙ แหล่งเรียนรู้ตามรอยพ่อ”

หมวดที่ 3

รูปแบบการจัดการศึกษา

มาตรา 6 โรงเรียนมีการจัดการศึกษาเพื่อมุ่งเน้นให้นักเรียนมีความรู้ความสามารถทั้งทางด้านวิชาการ กีฬา ดนตรี ศิลปะ ทักษะอาชีพตามสมรรถนะอาชีพหลักสูตรระยะสั้นมีคุณธรรมจริยธรรมมีคุณลักษณะตามความมุ่งหมายที่โรงเรียนกำหนด

มาตรา 7 โรงเรียนจัดการศึกษา เป็นแบบสหศึกษา เปิดทำการสอน สำหรับนักเรียนตั้งแต่ระดับชั้นมัธยมศึกษาปีที่ 1 ถึงมัธยมศึกษาปีที่ 6 การจัดแผนการเรียนในแต่ละระดับชั้น เป็นไปตามหลักสูตรสถานศึกษา จำนวนนักเรียนต่อห้องเป็นไปตามกฎกระทรวงศึกษาธิการ

มาตรา 8 หลักสูตรสถานศึกษา

โรงเรียนจัดการบริหารหลักสูตรและการเรียนการสอนอย่างมีประสิทธิภาพเพื่อให้นักเรียนมีความรู้ความสามารถในทุกแขนงวิชาเป็นไปตามวัตถุประสงค์การจัดการศึกษาของโรงเรียนเพื่อให้นักเรียนได้รับการพัฒนาศักยภาพทั้งทางด้านความรู้ ความสามารถ และทักษะทางสังคมเต็มตามศักยภาพ โดยหลักสูตรสถานศึกษา มีองค์ประกอบดังนี้

1. หลักสูตรกลุ่มสาระการเรียนรู้ ตามหลักสูตรแกนกลางการศึกษาขั้นพื้นฐาน
2. หลักสูตรรายวิชาเพิ่มเติม (ท้องถิ่น) ให้เป็นไปตามเป้าหมายของโรงเรียนกำหนด
3. กิจกรรมพัฒนาผู้เรียน ประกอบด้วย
 - 3.1 กิจกรรมลูกเสือ/กิจกรรมยุวกาชาด/กิจกรรมนักศึกษาวิชาทหาร
 - 3.2 กิจกรรมชุมนุม/ชมรม
 - 3.3 กิจกรรมเพื่อสังคมและสาธารณประโยชน์
 - 3.4 กิจกรรมแนะแนว
4. หลักสูตรอนุรักษ์พลังงานและสิ่งแวดล้อม
5. หลักสูตรอาชีพระยะสั้น

มาตรา 9 โรงเรียนต้องให้การสนับสนุนการจัดการศึกษาเพื่อรองรับการเปลี่ยนแปลงในอนาคต โดยการพัฒนาและนำระบบเทคโนโลยีคอมพิวเตอร์และการสื่อสารมาเป็นเครื่องมือในการพัฒนาระบบบริหารจัดการ และระบบการจัดการเรียนรู้ของผู้เรียนให้ทันยุคสมัยและมีประสิทธิภาพสูงสุด

มาตรา 10 โรงเรียนต้องมีการ พัฒนาและปรับปรุง หลักสูตร ให้มีคุณภาพเพื่อ พัฒนาคุณภาพของ โรงเรียนอย่างต่อเนื่อง

หมวดที่ 4 **บุคลากร**

มาตรา 11 คุณสมบัติของผู้บริหารโรงเรียนท่าปลาประชาอุทิศ

1. มีความจงรักภักดีในสถาบันชาติ ศาสนา พระมหากษัตริย์
2. มีความรอบรู้และแม่นยำในกฎระเบียบของทางราชการ
3. มีความรู้ ความเข้าใจในการบริหารจัดการสถานศึกษามีความสามารถในการตัดสินใจได้ อย่างถูกต้องรวดเร็วและกล้าตัดสินใจ มีความเป็นประชาธิปไตย ประพฤติตนเป็นแบบอย่างที่ดีแก่ผู้ใต้บังคับบัญชา มีบุคลิกภาพและมนุษยธรรมที่ดีต่อผู้ร่วมงานและมีความจริงใจต่อผู้ร่วมงาน
4. มีความสุจริตโปร่งใส เทียงธรรมรักษาผลประโยชน์ของส่วนรวม และมีความเสียสละ

มาตรา 12 คุณสมบัติของครูโรงเรียนท่าปลาประชาอุทิศ

1. มีจิตวิญญาณของความเป็นครูที่ดี ให้บริการด้วยความจริงใจและเสมอภาค
2. พัฒนาตนเองทางด้านวิชาการและวิชาชีพครูอยู่เสมอ
3. ปฏิบัติหน้าที่ในการจัดการเรียนการสอนและอบรมบ่มนิสัยนักเรียนให้เป็นคนดี มีคุณธรรม
4. มีความเสียสละอุทิศตน เพื่อประโยชน์ของนักเรียนโรงเรียนและชุมชนด้วยความเต็มใจ
5. ยึดมั่นในคุณธรรมและเสริมสร้างความสามัคคีในหมู่คณะ
6. ประพฤติตนเป็นแบบอย่างที่ดีแก่นักเรียนทั้งทางกาย วาจา ใจ
7. ไม่ใช้อำนาจ หน้าที่เพื่อแสวงหาผลประโยชน์ทั้งทางตรงและทางอ้อมจากนักเรียน ผู้ปกครองโรงเรียน และชุมชน

มาตรา 13 บทบาทและหน้าที่ของผู้ปกครองนักเรียนโรงเรียนท่าปลาประชาอุทิศ

ผู้ปกครองนักเรียนมีความเข้าใจในระบบการจัดการศึกษาของโรงเรียนและยินยอมปฏิบัติตามระเบียบของโรงเรียนทุกประการ ได้แก่

1. ให้ความร่วมมือและสนับสนุนกิจกรรมของโรงเรียน
2. ศึกษาและเข้าใจ กฎระเบียบของโรงเรียนท่าปลาประชาอุทิศ
3. ควบคุมดูแลให้นักเรียนในความดูแลปฏิบัติตามธรรมเนียมของโรงเรียน

มาตรา 14 โรงเรียนควรจัดหาเจ้าหน้าที่และบุคลากรเพื่อปฏิบัติหน้าที่ที่ไม่เกี่ยวข้องกับการจัดการเรียนการสอนโดยตรง เพื่อเพิ่มประสิทธิภาพในการบริหารจัดการ การบริการ และสนับสนุนการเรียนการสอนให้มีคุณภาพและประสิทธิภาพมากยิ่งขึ้น ดังตำแหน่งงานและคุณสมบัติขั้นต้น ดังนี้

1. เจ้าหน้าที่การเงินและบัญชี

คุณสมบัติ

- 1.1 สามารถดำเนินการงานการเงินงบประมาณและรายได้สถานศึกษา
- 1.2 สามารถดำเนินการงานบัญชีทะเบียนคุมการเบิกจ่าย
- 1.3 สามารถดำเนินการงานค่าใช้จ่ายนักเรียน
- 1.4 สามารถดำเนินการงานเงินเดือนและสวัสดิการ

2. เจ้าหน้าที่พัสดุ

คุณสมบัติ

- 2.1 สามารถดำเนินงานจัดซื้อ จัดจ้าง จ้างออกแบบและควบคุมงาน จัดทำสัญญาและแก้ไขสัญญา จัดทำหนังสือ รับรองผลงาน เบิกจ่ายเงินค่าจัดซื้อ จัดจ้าง
- 2.2 สามารถดำเนินงานทะเบียนผู้รับจ้าง การรับจดทะเบียนผู้รับจ้างงานก่อสร้าง การตรวจสอบและพิจารณาคุณสมบัติผู้รับจ้าง การเลื่อนชั้นประเภทการจดทะเบียนผู้รับจ้าง การต่ออายุทะเบียนผู้รับจ้าง การจัดทำบัญชีทะเบียนผู้รับจ้าง
- 2.3 สามารถดำเนินงานคุมคลังพัสดุ ควบคุมการเบิกจ่าย เก็บรักษาตรวจสอบการโอน การยืม การจำหน่ายพัสดุที่ชำรุดหรือเสื่อมสภาพหรือไม่จำเป็นต้องใช้ประโยชน์ในทางราชการ การทำบัญชี ทะเบียนครุภัณฑ์ บัญชีทะเบียนสินทรัพย์ บัญชีเบิกจ่ายพัสดุ ใบเบิก
- 2.4 สามารถดำเนินงานบันทึกข้อมูลการดำเนินการ บันทึกข้อมูลการจัดซื้อ/จัดจ้าง/เช่า เข้าสู่ระบบอิเล็กทรอนิกส์ดำเนินการสร้างและเปลี่ยนแปลงข้อมูลหลักผู้ขาย
- 2.5 สามารถดำเนินงานตรวจสอบรับ-จ่ายพัสดุประจำปี

3. เจ้าหน้าที่งานธุรการ

คุณสมบัติ

3.1 สามารถจัดทำแบบฟอร์มการลงเวลาการปฏิบัติงาน การลา การขออนุญาตออกนอกโรงเรียนของครูและบุคลากร สรุปรายงานการปฏิบัติงาน การลาในแต่ละวัน พร้อมทั้งติดตามให้เป็นไปตามระเบียบ และจัดทำสารสนเทศอย่างเป็นระบบ

3.2 สามารถจัดทำและเก็บรักษาทะเบียนประวัติข้าราชการครูและบุคลากร รวมทั้งการแก้ไข เปลี่ยนแปลงข้อมูลในทะเบียนประวัติข้าราชการครูและบุคลากรให้เป็นปัจจุบัน

3.3 สามารถรับ-ส่ง และลงทะเบียนหนังสือราชการให้ถูกต้องตามระเบียบงานสารบรรณ

3.4 สามารถร่าง - พิมพ์ โต้ตอบหนังสือราชการ ให้ถูกต้องตามระเบียบงานสารบรรณ และทันเวลา

3.5 สามารถประสานงานผู้ที่เกี่ยวข้องในการให้ข้อมูลเกี่ยวกับหนังสือราชการ เพื่อให้การดำเนินงานทันกำหนดเวลา

3.6 สามารถจัดทำแบบฟอร์มในการติดต่อทางราชการต่างๆ เพื่อให้ผู้รับบริการได้รับความสะดวกในการติดต่อราชการกับทางโรงเรียน

3.7 สามารถปฏิบัติงานอื่น ๆ ที่ได้รับมอบหมาย

4. เจ้าหน้าที่ห้องพยาบาล

คุณสมบัติ

4.1 สามารถบริหารจัดการสรรพทรัพยากรที่ใช้ในงานพยาบาลที่จำเป็นให้เพียงพอความต้องการของโรงเรียน

4.2 สามารถจัดบรรยากาศในห้องพยาบาลให้สะอาด และเป็นระเบียบ

4.3 สามารถจัดทำระเบียบปฏิบัติการขอใช้ห้องพยาบาล

4.4 สามารถให้การปฐมพยาบาลนักเรียนที่ได้รับอุบัติเหตุหรือเจ็บป่วยฉุกเฉิน ในขณะที่อยู่ในโรงเรียนและจัดส่งโรงพยาบาลในกรณีจำเป็น

4.5 สามารถติดต่อประสานงานกับครูที่ปรึกษา ผู้ปกครองของนักเรียนในกรณีที่นักเรียนเจ็บป่วย

4.6 สามารถรวบรวมข้อมูลสถิติการดำเนินงานของงานพยาบาลโดยรวม

5. พนักงานขับรถ

คุณสมบัติ

- 5.1 เป็นผู้ที่มีใบอนุญาตการขับขี่รถตามประเภทที่ปฏิบัติหน้าที่
- 5.2 สามารถรักษาวินัยให้เคร่งครัด และปฏิบัติหน้าที่ด้วยความวิริยะอุตสาหะ อุทิศ เวลา แก่ราชการเสมอ
- 5.3 สามารถดูแลรักษารถยนต์มิให้สูญหายและรักษาเครื่องยนต์ให้อยู่ในสภาพที่ใช้การได้ดี อยู่เสมอ โดยปฏิบัติตามหลักการและวิธีการรักษาเครื่องที่ถูกต้อง และให้อยู่ในสภาพพร้อมใช้ทุกวัน
- 5.4 เป็นผู้ที่ขับรถด้วยความระมัดระวัง มิให้เกิดอุบัติเหตุ หรือเป็นโอกาสให้เกิดการชำรุดเสียหาย ไม่ขับรถด้วยความเร็ว ซึ่งเกิดการจากความคึกคะนองหรืออารมณ์อื่น ๆ ซึ่งเป็นโอกาสให้เกิดอุบัติเหตุ เกิดความทรมานแก่สภาพรถและมีน้ำใจรับ - ส่งครูและนักเรียนด้วยความเต็ม
- 5.5 สามารถปฏิบัติงานอื่น ๆ ที่ได้รับมอบหมายได้

6. พนักงานบริการ

คุณสมบัติ

- 6.1 สามารถดูแล ทำความสะอาดภายในและภายนอกอาคาร ห้องเรียน ห้องพักครู ห้องน้ำ ห้องสุขาให้เป็นระเบียบเรียบร้อย
- 6.2 สามารถดูแล บำรุงรักษาต้นไม้ สนามหญ้าของโรงเรียนให้สวยงาม
- 6.3 สามารถดูแลรักษาวัสดุ ครุภัณฑ์ในส่วนพื้นที่งานที่รับผิดชอบ
- 6.4 สามารถปฏิบัติงานอื่น ๆ ที่ได้รับมอบหมาย
- 6.5 สามารถปฏิบัติงานอื่น ๆ ที่ได้รับมอบหมาย

มาตรา 15 สิทธิของครูและบุคลากรของโรงเรียนท่าปลาประชาอุทิศพึงได้รับดังต่อไปนี้

1. ได้รับสวัสดิการของโรงเรียนตามระเบียบสวัสดิการโรงเรียนท่าปลาประชาอุทิศ พ.ศ.

2563

มาตรา 16 โรงเรียนต้องจัดให้มีสหกรณ์ภายในโรงเรียนเพื่อฝึกให้นักเรียนเรียนรู้ระบบของสหกรณ์โดย คณะครูบุคลากรและนักเรียนมีสิทธิ์ถือหุ้นไม่เกิน 100 หุ้นราคาหุ้นละ 10 บาท โดยสมาชิกต้องชำระค่าหุ้นเมื่อแรกสมัครและสามารถซื้อหุ้นเพิ่มได้ในวันเปิดภาคเรียนที่ 1 ในปีการศึกษาเท่านั้น

มาตรา 17 โรงเรียนต้องจัดให้มีการพัฒนาครูและบุคลากรให้มีความรู้ความสามารถในการปฏิบัติหน้าที่ให้มีประสิทธิภาพมากขึ้น อย่างน้อย 1 รายการต่อปี ดังนี้

1. การศึกษาดูงาน
2. การสัมมนาทางวิชาการ
3. การอบรมเชิงปฏิบัติการในเรื่องที่จำเป็นต่อครูทุกคน
4. การจัดทำวิจัยในชั้นเรียน หรือผลงานทางวิชาการ

หมวดที่ 5

นักเรียน

มาตรา 18 คุณสมบัติพื้นฐานของผู้ที่จะสมัครเข้าเรียนโรงเรียนท่าปลาประชาอุทิศ
ชั้นมัธยมศึกษาปีที่ 1

1. เป็นนักเรียนที่จบการศึกษาในระดับชั้นประถมศึกษาปีที่ 6 หรือเทียบเท่าตามหลักสูตรการศึกษาของกระทรวงศึกษาธิการ
2. มีความประพฤติเรียบร้อยมีระเบียบวินัยอยู่ร่วมกับผู้อื่นได้เป็นอย่างดี

ชั้นมัธยมศึกษาปีที่ 4

1. เป็นนักเรียนที่จบการศึกษาในระดับชั้นมัธยมศึกษาปีที่ 3 หรือเทียบเท่าตามหลักสูตรการศึกษาของกระทรวงศึกษาธิการ
2. มีความประพฤติเรียบร้อยมีระเบียบวินัย อยู่ร่วมกับผู้อื่นได้เป็นอย่างดี และสามารถประพฤติตนตามระเบียบของโรงเรียนได้

มาตรา 19 โรงเรียนต้องจัดให้มีสถานักเรียน ซึ่งได้มา จากการเลือกตั้งของนักเรียนและครูในโรงเรียน เพื่อเป็นผู้แทนของนักเรียน ในการดำเนินกิจกรรมต่างๆ เชิงสร้างสรรค์และเป็นประโยชน์ต่อโรงเรียน สังคมและประเทศชาติโดยต้องมีคุณสมบัติดังต่อไปนี้

1. เป็นผู้ที่ยึดมั่นในระบอบประชาธิปไตย และจงรักภักดีต่อสถาบันชาติ ศาสนา พระมหากษัตริย์
2. เป็นผู้ที่กำลังศึกษาอยู่ในระดับชั้นมัธยมศึกษาปีที่ 4 ในขณะที่มีการเลือกตั้ง
3. ผู้สมัครจะต้องลงสมัครตามระเบียบสถานักเรียนโรงเรียนท่าปลาประชาอุทิศ
4. มีภาวะผู้นำ ยึดประโยชน์ของส่วนรวมเป็นที่ตั้ง

มาตรา 20 นักเรียนต้องได้รับการพัฒนาจากทางโรงเรียนและผู้ที่มีส่วนเกี่ยวข้องเพื่อให้มีคุณลักษณะอันพึงประสงค์ดังนี้

1. รักชาติ ศาสน์ กษัตริย์
2. ซื่อสัตย์สุจริต
3. มีวินัย
4. ใฝ่เรียนรู้
5. อยู่อย่างพอเพียง
6. มุ่งมั่นในการทำงาน
7. รักความเป็นไทย
8. มีจิตสาธารณะ

มาตรา 21นักเรียนต้องแต่งกายให้ถูกต้องตามระเบียบของโรงเรียนดังนี้
เครื่องแบบนักเรียน

1. เครื่องแบบนักเรียนชายระดับมัธยมศึกษาตอนต้น

1.1 เสื้อ เสื้อแขนสั้นสีขาวคอตั้งผ่าหน้าตลอดติดกระดุม มีกระเป่า บนหน้าอกด้านซ้าย 1 ใบ ด้านบนขวาปักอักษรย่อ ท.ป.อ. พร้อมเลขประจำตัว เหนือตัวอักษรย่อด้วยไหมสีน้ำเงิน ส่วนบนซ้ายปักชื่อ – นามสกุลเหนือกระเป่าด้วยไหมสีน้ำเงิน

1.2 กางเกง กางเกงขาสั้นสี kaki มีจีบด้านหน้าข้างละ 2 จีบมีหูร้อยเข็มขัด ความยาวพอสวยงาม ไม่หลวมหรือคับจนเกินไป

1.3 รองเท้า ใช้รองเท้าผ้าใบสีน้ำตาล หุ้มส้น มีเชือกร้อยสีเดียวกับ รองเท้า ไม่มีลวดลาย ห้ามใส่เหยียบส้น

1.4 ถุงเท้า สีน้ำตาลแบบนักเรียนไม่มีขอบหรือแถบสี ไม่มีลวดลาย ความยาวครึ่งน่องไม่พับ

1.5 เข็มขัด ให้ใช้เข็มขัดหนังสีน้ำตาล หัวเข็มขัดเป็นโลหะสีทองรูปสี่เหลี่ยมผืนผ้า ชนิดหัวกลัด มีปลอกหนังสีเดียวกัน ไม่มีลวดลายหรือสิ่งประดับใดๆ หรือใช้หัวเข็มขัดลูกเสือแทนได้

1.6 ข้อห้าม ห้ามใช้เครื่องสำอาง เครื่องประดับทุกชนิด ยกเว้นนาฬิกาข้อมือที่สุภาพห้ามใช้หรือพกพา อุปกรณ์สื่อสารทุกชนิด ตลอดจนเครื่องเล่นชนิดต่างๆ

2. เครื่องแบบนักเรียนชายระดับมัธยมศึกษาตอนปลาย

2.1 เสื้อ เสื้อแขนสั้นสีขาวคอตั้งผ่าหน้าตลอดติดกระดุม มีกระเป๋าบนหน้าอก ด้านซ้าย 1 ใบ ด้านบนขวาปักอักษรย่อ ท.ป.อ. พร้อมเลขประจำตัว เนื้อตัวอักษรย่อด้วยไหมสีน้ำเงิน ส่วนบนซ้ายปักชื่อ - นามสกุลเหนือกระเป๋าด้วยไหมสีน้ำเงิน

2.2 กางเกงใช้กางเกงขาสั้นสีดำ มีจีบด้านหน้าข้างละ 2 จีบ มีหูร้อยเข็มขัด ความยาวพอสวยงาม ไม่หลวมหรือคับจนเกินไป

2.3 รองเท้าใช้รองเท้าผ้าใบสีดำ ทุ้มสัน มีเชือกร้อยสีเดียวกับ รองเท้า ไม่มีลวดลาย ห้ามใส่เหยียบสัน

2.4 ถุงเท้าสีขาวล้วนแบบนักเรียนไม่มีขอบหรือแถบสี ไม่มีลวดลาย ความยาวครึ่งน่องไม่พับ

2.5 เข็มขัดให้ใช้เข็มขัดหนังสีดำ หัวเข็มขัดเป็นโลหะสีเงินรูปสี่เหลี่ยมผืนผ้าชนิดหัวกลัด มีปลอกหนังสีเดียวกัน ไม่มีลวดลายหรือสิ่งประดับใดๆ

2.6 ข้อห้ามห้ามใช้เครื่องสำอาง เครื่องประดับทุกชนิด ยกเว้นนาฬิกาข้อมือที่สุภาพ ห้ามใช้หรือพกพาอุปกรณ์สื่อสารทุกชนิด ตลอดจนเครื่องเล่นชนิดต่างๆ

3. เครื่องแบบนักเรียนหญิงระดับมัธยมศึกษาตอนต้น

3.1 เสื้อเป็นผ้าขาวเกลี้ยงไม่หนาเกินควร ห้ามใช้ผ้าแพรหรือผ้าไหมหรือผ้าทอลาย คอปกทหารเรือแบบคอพับในตัว ลีอกพอสวมศีรษะได้สะดวก สาบตลบเข้าข้างในส่วนของส่าบให้ใหญ่ พอแบะคอแล้วไม่เห็นตะเข็บใน เมื่อสวมแล้วต้องไม่เห็นผิวหนังและเสื้อชั้นใน ปกขนาด 10 ซม. ใช้ผ้าสองชั้นเย็บแบบเข้าถ้ำ แขนยาวเพียงเหนือข้อศอกประมาณ 2 ซม. ไม่พับแขน ความยาวของเสื้อวัดจากข้อมือขึ้นมาเมื่อยืนตรงระยะตั้งแต่ 10-15 ซม. ด้านบนขวาของเสื้อปักอักษรย่อ ท.ป.อ. พร้อมเลขประจำตัว เนื้อตัวอักษรย่อด้วยไหมสีน้ำเงิน ส่วนบนซ้ายปักชื่อ - นามสกุลด้วยไหมสีน้ำเงิน ชายขอบเสื้อด้านล่างมีขอบพับไม่เกิน 3 ซม. ขนาดของตัวเสื้อตั้งแต่ใต้แขนถึงขอบล่างมีความกว้างพอเหมาะกับตัว ไม่รัดเอว ริมขอบด้านหน้าขาดติดกระเป๋าด้านหน้าขนาด 6-9 ซม. ลีอก 9-10 ซม. ตามส่วนขนาดของปากกระเป๋าด้านหน้าเป็นริมกว้างไม่เกิน 2 ซม. ผ่าผูกคอใช้ผ้าสีเดียวกับกระโปรงแบบหูกกระด้าย ความยาวให้พอเหมาะ

3.2 เสื้อชั้นใน ถ้าใช้แบบบราเซียต้องสวมเสื้อบั้งทรง หรือเสื้อสลีสีขาวและไม่มีลวดลายทับอีกชั้นหนึ่ง ก่อนที่จะสวมเสื้อเครื่องแบบและห้ามใส่เสื้อชั้นในสีเข้มหรือมีลวดลาย

3.3 กระโปรงใช้ผ้าสีกรมท่าเข้ม ไม่รัดรูป เนื้อเกลี้ยงไม่มีลวดลาย ด้านหน้าและด้านหลังพับเป็นจีบข้างละ 3 จีบ หันจีบออกด้านนอกเย็บทับจีบจากขอบเอวลงมา 6 - 10 ซม.

ระยะความกว้างตรงกลางพองาม ตัวกระโปรงยาวคลุมเข่าวัดจากสะบ้าหัวเข่าลงไป ไม่เกิน 4 นิ้ว และไม่เกินกึ่งกลางสะบ้าหัวเข่าขึ้นไป ต้องมีลักษณะทรงกระโปรงบาน

3.4 รองเท้าเป็นรองเท้านั่งสัปดาห์แบบนักเรียน ชนิดมีสายรัดหลังเท้าหุ้มปลายเท้า หัวมนไม่แหลม ไม่มีลวดลาย ส้นสูงไม่เกิน 2 ซม.

3.5 ถุงเท้าสีขาวล้วนแบบนักเรียนไม่มีลวดลาย แถบสีหรือดอกไม้ไม่บางมาก พบขอบไว้เหนือข้อเท้าประมาณ 1.5 – 2 นิ้ว ห้ามใช้ถุงเท้าชนิดสั้นที่พับไม่ได้

3.6 ข้อห้ามห้ามใช้เครื่องสำอาง เครื่องประดับทุกชนิด ยกเว้นนาฬิกาข้อมือที่สุภาพ ห้ามใช้หรือพกพาอุปกรณ์สื่อสารทุกชนิด ตลอดจนเครื่องเล่นชนิดต่างๆ

4. เครื่องแบบนักเรียนหญิงระดับมัธยมศึกษาตอนปลาย

4.1 เสื้อเป็นผ้าขาวเกลี้ยงไม่หนาเกินควร ไม่ใช้ผ้าดิบ ผ้าแพร ไหม หรือผ้าทอลายแบบคอเชิ้ต ผ่าอกตลอด ปลายปกยาวไม่เกิน 1 ซม. ที่ปกเสื้อทำเป็นซาบเข้าข้างในกว้าง 3 ซม. มีกระดุมสีขาว 5 เม็ด ที่ซาบเสื้อเท่านั้น ด้านบนขวาของเสื้อปักอักษรย่อ ท .ป.อ. พร้อมเลขประจำตัว เหนือตัวอักษรย่อด้วยไหมสีน้ำเงิน ส่วนบนซ้ายปักชื่อ - นามสกุลด้วยไหมสีน้ำเงิน แขนเสื้อยาวเหนือข้อศอกประมาณ 2 ซม. ไม่พับแขน ปลายแขนจีบเล็กน้อยประกอบด้วยผ้าสองชั้น กว้าง 3 ซม. ตัวเสื้อและแขนตัดขนาดพอดี สอดชายเสื้อไว้ในกระโปรงให้เห็นเข็มขัด ห้ามสวมเสื้อรัดรูป

4.2 เสื้อชั้นใน ถ้าใช้แบบบราเซียต้องสวมเสื้อบังทรง หรือเสื้อสลิปสีขาวและไม่มีลวดลายทับอีกชั้นหนึ่ง ก่อนที่จะสวมเสื้อเครื่องแบบและห้ามใส่เสื้อชั้นในสีเข้มหรือมีลวดลาย

4.3 กระโปรงใช้ผ้าสีกรมท่าเข้ม ไม่รัดรูป เนื้อเกลี้ยงไม่มีลวดลายด้านหน้าและด้านหลังพับเป็นจีบข้างละ 3จีบ หันจีบออกด้านนอกเย็บทับจีบจากขอบเอวลงมา 6 – 10 ซม. ระยะความกว้างตรงกลางพองาม ตัวกระโปรงยาวคลุมเข่าวัดจากสะบ้าหัวเข่าลงไปไม่เกิน 4 นิ้ว และไม่เกินกึ่งกลางสะบ้าหัวเข่าขึ้นไป ต้องมีลักษณะทรงกระโปรงบาน

4.4 รองเท้าเป็นรองเท้านั่งสัปดาห์แบบนักเรียน ชนิดมีสายรัดหลังเท้าหุ้มปลายเท้า หัวมนไม่แหลม ไม่มีลวดลาย ส้นสูงไม่เกิน 2 ซม.

4.5 ถุงเท้าสีขาวล้วนแบบนักเรียนไม่มีลวดลาย แถบสีหรือดอกไม้ไม่บางมาก พบขอบไว้เหนือข้อเท้าประมาณ 1.5 – 2 นิ้ว ห้ามใช้ถุงเท้าชนิดสั้นที่พับไม่ได้

4.6 เข็มขัดให้ใช้เข็มขัดหนังสีดำ หัวเข็มขัดดำรูปสี่เหลี่ยมผืนผ้าแบบมีก๊อต 1อัน กว้างประมาณ 3 – 4 ซม.ไม่มีลวดลายหรือสิ่งประดับใด ๆ

4.7 ข้อห้ามห้ามใช้เครื่องสำอาง เครื่องประดับทุกชนิด ยกเว้นนาฬิกาข้อมือที่สุภาพ ห้ามใช้หรือพกพาอุปกรณ์สื่อสารทุกชนิด ตลอดจนเครื่องเล่นชนิดต่างๆ

เครื่องแต่งกายพลศึกษา

1. เสื้อใช้เสื้อโปโลสีฟ้าตามแบบที่โรงเรียนกำหนด ออกเสื้อด้านซ้ายมีกระเป่า 1 ใบ ขอบกระเป่าด้านบนมีขริบสีแดง และปักตราสัญลักษณ์โรงเรียน ความยาวของเสื้อเมื่อยก แขนจนสุดแล้ว ต้องมองไม่เห็นขอบกางเกง

2. กางเกงใช้กางเกงวอร์มสีน้ำเงินขายาว ตามรูปแบบของโรงเรียน ไม่รัดรูป

3. ถุงเท้าใช้สีขาว ไม่มีลวดลายหรือเครื่องหมายการค้าหรือแถบสี

4. รองเท้าเป็นรองเท้าพลศึกษา สวมได้เฉพาะวันที่เรียนพลศึกษาเท่านั้น

นักเรียนชายระดับมัธยมศึกษาตอนต้น ใช้รองเท้าผ้าใบสีน้ำตาล หุ้มส้นไม่มีแถบสีหรือลวดลาย และเชือกกรองเท้าสีน้ำตาลเช่นเดียวกับรองเท้า

นักเรียนชายระดับมัธยมศึกษาตอนปลาย ใช้รองเท้าผ้าใบสีดำ หุ้มส้นไม่มีแถบสีหรือลวดลาย และเชือกกรองเท้าสีดำเช่นเดียวกับรองเท้า

นักเรียนหญิงระดับมัธยมศึกษาตอนต้นและตอนปลาย ใช้รองเท้าผ้าใบสีขาวหุ้มส้น ไม่มีแถบสีหรือลวดลาย และเชือกกรองเท้าสีขาวเช่นเดียวกับรองเท้า

หมายเหตุ : ให้นักเรียนแต่งเครื่องแบบพลศึกษา ในวันที่มีการเรียนพลศึกษาหรือวันที่มีกิจกรรมตามที่กำหนดเท่านั้น

เครื่องแต่งกายชุดพื้นเมือง

1. เสื้อ ใช้เสื้อพื้นเมืองตามแบบที่โรงเรียนกำหนด ความยาวของเสื้อเมื่อยกแขนจนสุดแล้วต้องมองไม่เห็นขอบกางเกง หรือขอบกระโปรง

2. กางเกง นักเรียนชายสวมกางเกงนักเรียนตามระเบียบที่กำหนด

3. กระโปรง นักเรียนหญิงสวมกระโปรงนักเรียนตามระเบียบที่กำหนด

หมายเหตุ : ให้นักเรียนแต่งกายเสื้อผ้าพื้นเมืองในวันศุกร์ หรือวันที่มีกิจกรรมตามที่โรงเรียนกำหนดเท่านั้น

การแต่งกายชุดเครื่องแบบลูกเสือยุวกาชาด และนักศึกษาวิชาทหาร

1. เครื่องแบบยุวกาชาด

1.1 หมวกทำด้วยผ้าสีกรมท่ามีรูปทรงคงที่แบบมีแถบด้านหน้าตลบปีกด้านหลัง หน้าหมวกติดเข็มทำด้วยโลหะสีเงินหรือสีทอง เป็นลายคุณ ด้านล่างช่อชัยพฤกษ์ ตรงส่วนบนมีอุณาโลมยอดอุณาโลมมีรัศมี

1.2 เสื้อฟ้ามเทาแบบเชิ้ตแขนสั้นที่ไหล่เสื้อมีسابอินทรธนูรัดคอกข้างละหนึ่งคอก เสื้อด้านขวาติดเข็มเครื่องหมายสมาชิกยุวกาชาด ออกเสื้อด้านซ้ายปักชื่อ นามสกุลด้วยด้ายสีขาว ที่ต้นแขนขวาต่ำกว่าลงมา 1 เซนติเมตร ติดแถบชื่อโรงเรียน

1.3 ผ้าพันคอใช้สีกรมท่ามีลักษณะเป็นสามเหลี่ยมมุมฉากติดเครื่องหมายยุวกาชาด ทำด้วยผ้าผูกคอเป็นเงื่อนพริอด

1.4 กระโปรง ใช้ผ้าและสีชนิดเดียวกับเสืยาวคลุมเข่าจีบรอบตัว 12 จีบ

1.5 เข็มขัดหัวเข็มทำด้วยโลหะสีเงินรูปสี่เหลี่ยมผืนผ้า ตรงกลางมีลายคุณเป็นเครื่องหมายอย่างเดียวกับเข็มเครื่องหมายหน้าหมวกสายเข็มขัดทำด้วยหนังสีดำ

1.6 ถุงเท้าชนิดสั้น สีขาว

1.7 รองเท้าหนังสีดำ แบบนักเรียน หรือรองเท้าผ้าใบสีขาว

2. เครื่องแบบลูกเสือสามัญรุ่นใหญ่

2.1 หมวกทรงอ่อนสีเลือดหมู มีตราหน้าหมวกรูปตราคณะลูกเสือแห่งชาติ

2.2 เสื้อเชิ้ตสีทึบก็ แขนสั้นเหนือศอก ออกเสื้อทำเป็นอกมีกระเป๋าช้างละใบ มีอินทรธนูสีเลือดหมู ปลายอินทรธนูมีอักษร “ ล.ญ. ” สีเหลือง

2.3 ป้ายชื่อปัก ชื่อ-สกุล ด้วยผ้าสีเลือดหมู ตัวหนังสือสีเหลืองติดเหนือกระเป๋าด้านขวา

2.4 กางเกง สีทึบก็ ขาสั้นเหนือเข่าประมาณ ๕ เซนติเมตร มีกระเป๋าทตามแนวตะเข็บข้าง ละ ๑ กระเป๋า

2.5 เข็มขัด หนังสีน้ำตาล หัวเข็มขัดทำด้วยโลหะสีทองรูปตราคณะลูกเสือแห่งชาติ ภายในกรอบช่อชัยพฤกษ์ คำว่า “ เสียชีพอย่าเสียสัตย์ ” อยู่ด้านล่าง

2.6 ผ้าผูกคอรูปสามเหลี่ยมหน้าจั่ว (สีม่วง) และมีตราสัญลักษณ์ของจังหวัดอุดรดิติ์ติดอยู่ที่ปลายสามเหลี่ยม มีรูปพระแท่นศิลาอาสน์ในพระมณฑป

2.7 ถุงเท้าขาวสีทึบก็ ไม่พับขอบแต่ติดพู่สีเลือดหมูข้างละ ๒ พู่

2.8 รองเท้าหนังหรือผ้าใบสีน้ำตาลแก่ ไม่มีลวดลายหุ้มสันชนิดผูกเชือก

3. เครื่องแบบนักศึกษาวิชาทหาร

ใช้ตามระเบียบหน่วยบัญชาการกำลังสำรอง ว่าด้วยเครื่องแบบนักศึกษาวิชาทหาร

ชุดนักเรียนระดับชั้น ม.ต้น

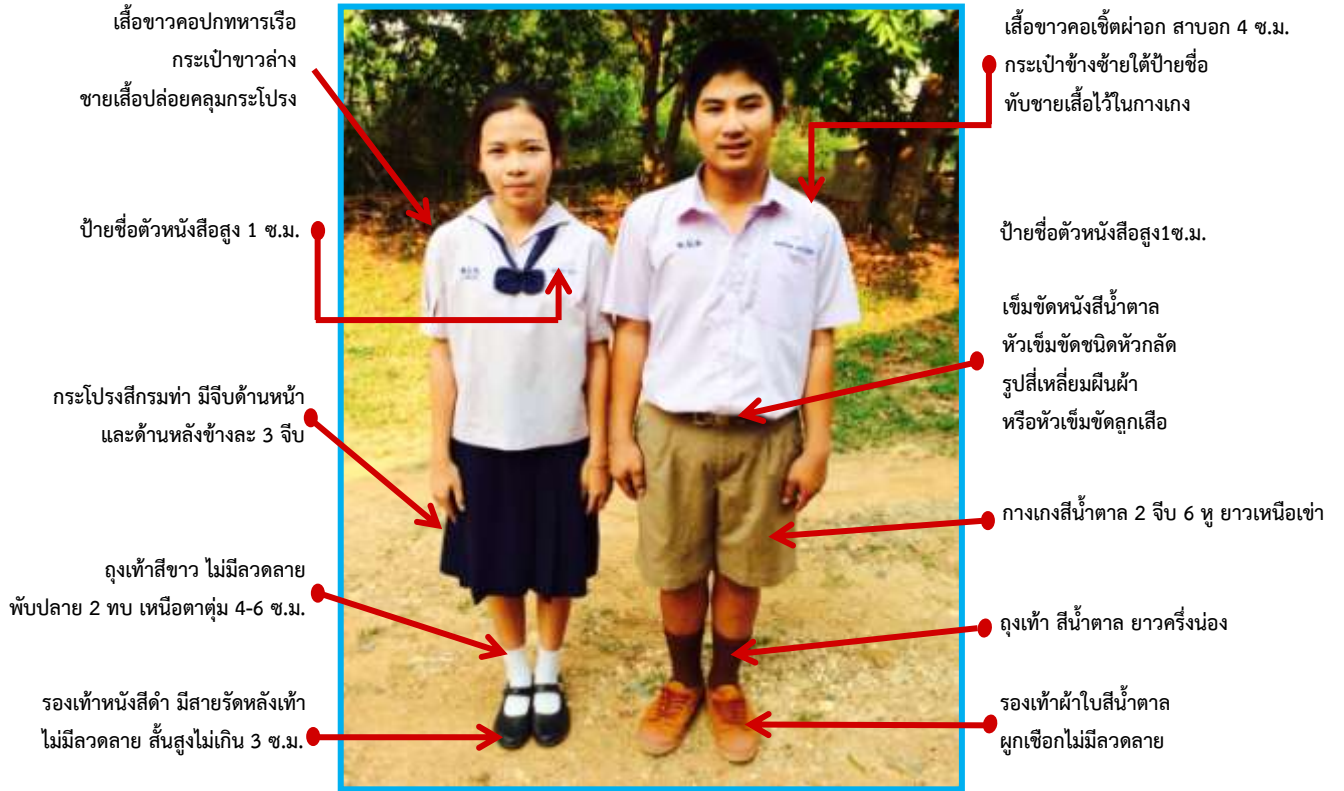

ชุดนักเรียนระดับชั้น ม.ปลาย

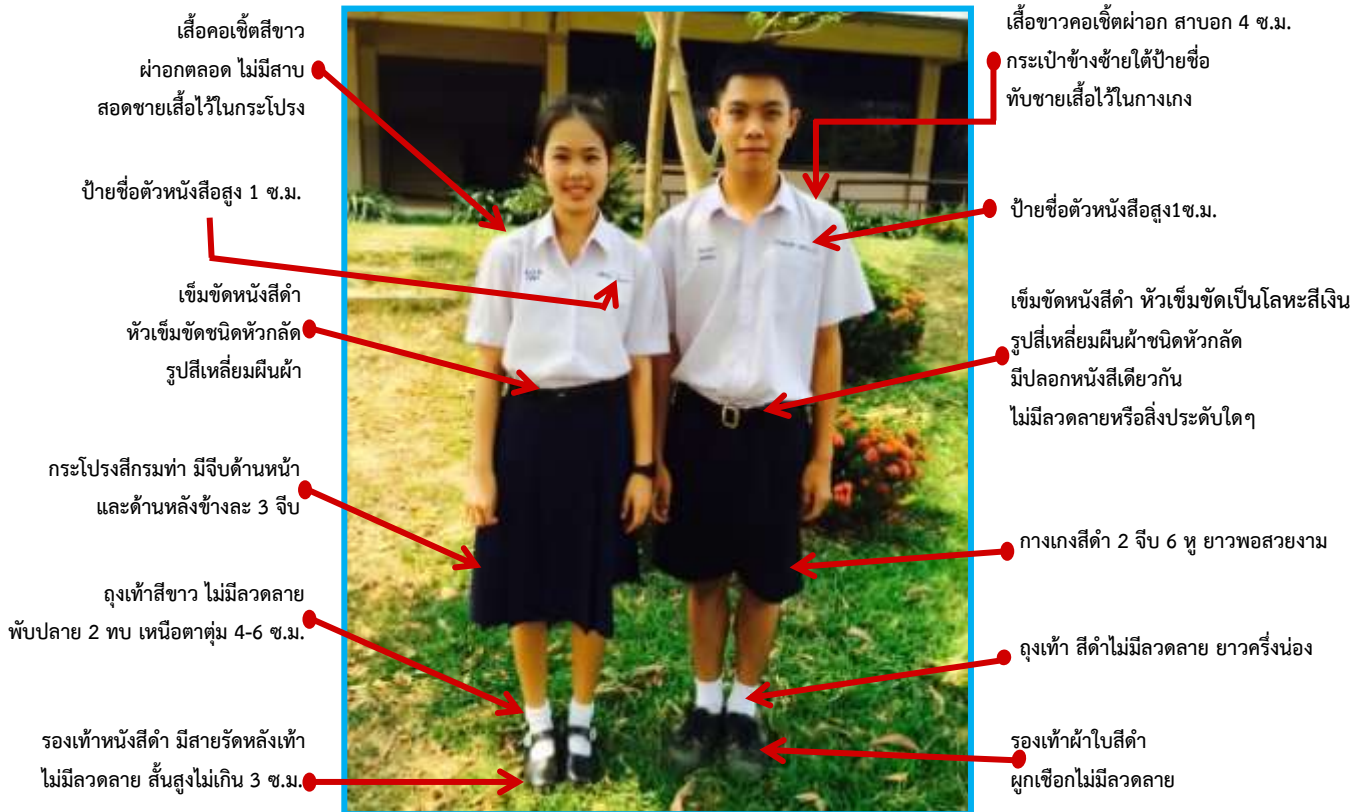

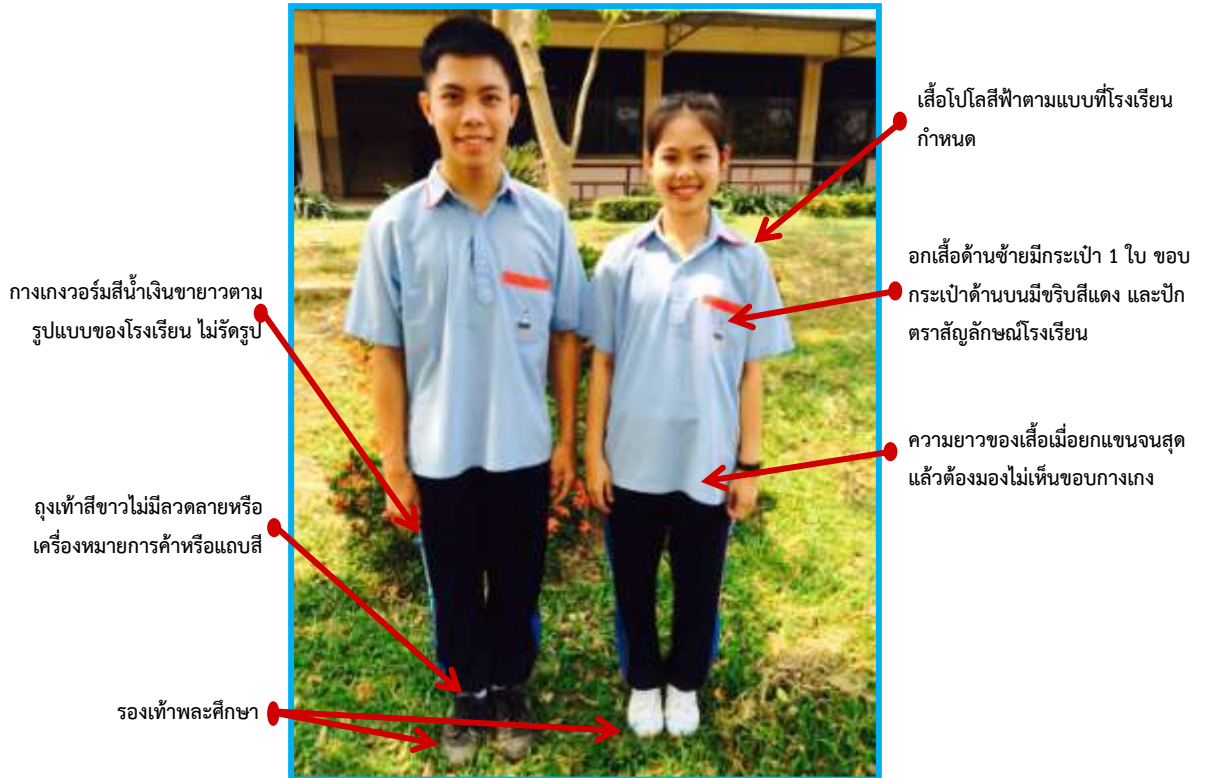

ชุดพื้นเมือง

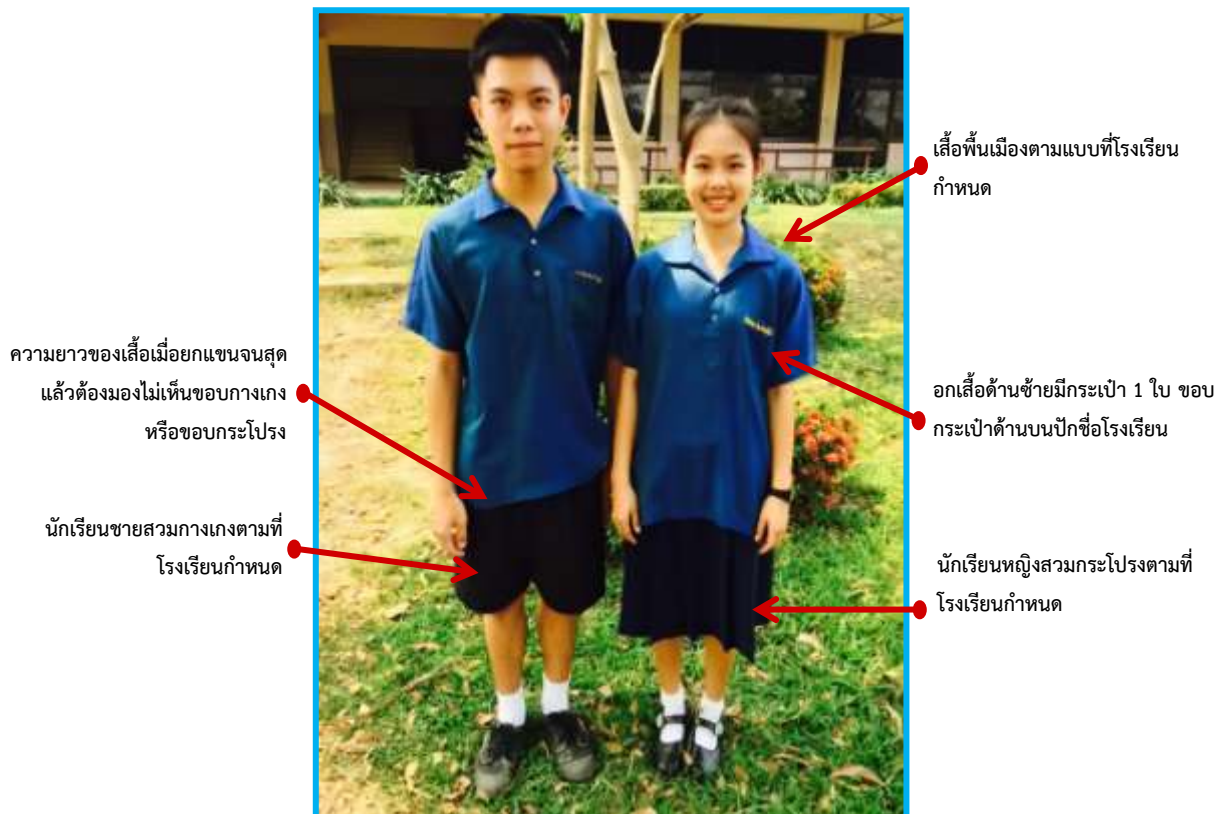



ชุดเครื่องแบบนักศึกษาวิชาทหาร



เสื้อกันหนาว

1.1 ให้สวมเสื้อกันหนาวแบบสุภาพ เป็นสีเรียบ ไม่มีลวดลาย ห้ามสวมเสื้อกันหนาวในรูปแบบต่าง ๆ ที่ขัดต่อระเบียบ และไม่เหมาะสมกับสภาพการเป็นนักเรียน

12 ต้องสวมเครื่องแบบนักเรียน หรือเครื่องแบบอื่นๆที่โรงเรียนกำหนดตามระเบียบ ก่อนสวมเสื้อกันหนาวทุกครั้ง

กระเป๋านักเรียน

นักเรียนทุกคนต้องมีกระเป๋าสำหรับใส่อุปกรณ์การเรียนมาโรงเรียน ให้ใช้กระเป๋าหนังสือสีดำ สีน้ำเงิน สีกรมท่า สีน้ำตาล ไม่มีลวดลาย จะเป็นในรูปแบบกระเป๋าเป้สะพายหลังกระเป๋าสะพายข้างหรือกระเป๋าหิ้วก็ได้ แต่จะต้องสามารถบรรจุหนังสือ สมุด และอุปกรณ์ในการเรียนได้อย่างเหมาะสมกับสภาพการเป็นนักเรียน ห้ามใช้กระเป๋ามีลวดลาย มีสีฉูดฉาดหรือเป็นกระเป๋าแฟชั่นต่างๆ

ทรงผม

ระดับชั้น ม.ต้น

ชาย ตัดทรงหวีเบอร์ 1 ด้านบนยาวไม่เกิน 4 เซนติเมตร ห้ามกันไรมผม ไม่ใส่น้ำมัน เจล ครีมนวดผมสี หรือตัดเป็นลอน ห้ามตัดสกินเฮด หรือทรงผมแฟชั่น

ภาพตัวอย่าง

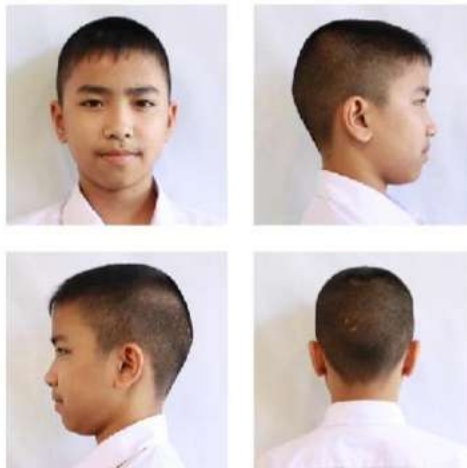

หญิง ตัดผมหน้าม้า ด้านข้างและด้านหลังยาวไม่เกินระดับคาง หน้าม้าเสมอกับด้านบน ไม่ตัดซอย ยัด หนีบ ย้อมหรือฉีดพ่นสี โกรกสีผม ไม่ติดกิ๊บ หรือผูกโบว์ทุกชนิด

ภาพตัวอย่าง



ในกรณีที่นักเรียนไม่ปฏิบัติตามระเบียบที่กำหนดอย่างเคร่งครัด โรงเรียนจะดำเนินการ
ให้ผู้ปกครองรับไปตัดผมตามระเบียบเดิม

ระดับ ม.ปลาย

ชาย แบบที่ 1 ตัดทรงทวิเบอร์ 1 ด้านบนยาวไม่เกิน 4 เซนติเมตร ห้ามกันไรผม ไม่ใส่น้ำมันเจล ครีม ฉีดพ่นสี หรือตัดเป็นลอน ห้ามตัดสกินเฮด หรือทรงผมแฟชั่น

ภาพตัวอย่าง



แบบที่ 2 ตัดผมทรงสูง ด้านบนยาวไม่เกิน 5 เซนติเมตร ไม่ไว้จอน ไม่กันจอน ไม่ใส่น้ำมันเจล ครีม ทำสี หรือฉีดพ่นสี ตัดเป็นลอน หรือตัดในรูปแบบแฟชั่น

ภาพตัวอย่าง



ระดับ ม.ปลาย

หญิง แบบที่ 1 ตัดผมหน้าม้า ด้านข้างและด้านหลังยาวไม่เกินระดับคาง หน้าม้าเสมอคิ้ว ด้านบนไม่ตัด ซอย ยืด หนีบ ย้อมหรือฉีดพ่นสี โกรกสีผม ไม่ติดกิ๊บ หรือผูกโบทุกชนิด

ภาพตัวอย่าง



แบบที่ 2 ไว้ผมยาว รวบผมตั้งมัดกลางท้ายทอย ใช้นางมัดผมสีดำ และ ผูกด้วย ริบบิ้นแพรสีดำ ความกว้าง ไม่เกิน 1 นิ้ว (ผูกเป็นโบ) ห้ามใช้กิ๊บโบสำเร็จรูป ความยาวผมด้านหลัง วัด

จากขอบบนปกเสื้อยาวไม่เกิน 15 เซนติเมตร ห้ามซอย ยืด ดัด หนีบทำสีผม หรือทำทรงผมแฟชั่นทุกรูปแบบ สำหรับนักเรียนนาฏศิลป์ให้ใช้ริบบิ้นแพรสีน้ำเงิน

ภาพตัวอย่าง



ในกรณีที่นักเรียนไม่ปฏิบัติตามระเบียบที่กำหนดอย่างเคร่งครัด โรงเรียนจะดำเนินการให้ผู้ปกครองรับไปตัดผมตามระเบียบเดิม

เครื่องประดับ

1.1 ห้ามใช้เครื่องประดับทุกประเภท เช่น สร้อยคอ แหวน กำไล สร้อยข้อมือ เข็มกลัด ทั้งของจริงและของปลอม อนุญาตให้ใช้นาฬิกาข้อมือที่สุภาพ แวนสายตากรอบสีสุภาพและสร้อยสำหรับห้อยพระ ซึ่งทำด้วยเงินหรือสแตนเลสเท่านั้น แต่ต้องมีความยาวที่พอสมควรไม่ติดคอ แหวนไว้ในเสื้อไม่ให้เห็นบุคคลอื่นมองเห็น

2.2 ห้ามใส่ตุ้มหู แหวน ตะกรุด ลูกประคำ กำไลข้อมือ ข้อมเท้า เจาะลิ้นและสักตามร่างกายทั้งชายและหญิง การจัดแต่งฟันไม่ให้เป็นในลักษณะอวดโชว์

ใบหน้า

ทั้งนักเรียนชายและนักเรียนหญิง ไม่แต่งหน้าให้ผิดไปจากธรรมชาติ เช่น โทนหรือถอนขนคิ้ว ห้ามใช้เครื่องสำอางทุกชนิด เช่น ทาปาก เขียนคิ้ว เขียนขอบตาบน ล่าง หรือใช้แป้งรองพื้น เป็นต้น นักเรียนชายห้ามไว้หนวดเครา

เล็บ

ทั้งนักเรียนชายและนักเรียนหญิง ต้องตัดเล็บสั้นตามริมเนื้อทุกนิ้ว และรักษาเล็บให้สะอาด ห้ามไว้เล็บยาว ห้ามทาเล็บ หรือตกแต่งสีเล็บ

มาตรา 22 นักเรียนต้องปฏิบัติตนระหว่างเป็นนักเรียนของโรงเรียนท่าปลาประชาอุทิศ ดังนี้ นักเรียนและนักศึกษาต้องไม่ประพฤติตน ดังต่อไปนี้

- (1) นอนเรียนหรือออกนอกสถานศึกษาโดยไม่ได้รับอนุญาตในช่วงเวลาเรียน
- (2) เล่นการพนัน จัดให้มีการเล่นการพนัน หรือมั่วสุ่มในวงการเล่น
- (3) พกพาอาวุธหรือวัตถุระเบิด
- (4) ซื้อ จำหน่าย แลกเปลี่ยน เสพสุราหรือเครื่องดื่มที่มีแอลกอฮอล์ สิ่งมีเมฆา บุหรี่ หรือยาเสพติด
- (5) ลักทรัพย์ กรรโชกทรัพย์ ข่มขู่ หรือบังคับขืนใจเพื่อเอาทรัพย์สินบุคคลอื่น
- (6) ก่อเหตุทะเลาะวิวาท ทำร้ายร่างกายผู้อื่น เตรียมการหรือกระทำการใดๆ อันน่าจะก่อให้เกิดความไม่สงบเรียบร้อย หรือขัดต่อศีลธรรมอันดีของประชาชน
- (7) แสดงพฤติกรรมทางชู้สาวซึ่งไม่เหมาะสมในที่สาธารณะ
- (8) เกี่ยวข้องกับการค้าประเวณี
- (9) ออกนอกสถานที่พักเวลากลางคืน เพื่อเที่ยวเตร่หรือรวมกลุ่ม อันเป็นการสร้างความเดือดร้อนให้แก่ตนเองหรือผู้อื่น

มาตรา 23 ระเบียบว่าด้วยการแสดงความเคารพ

1. นักเรียนต้องให้ความเคารพต่อครู-อาจารย์และบุคลากรของโรงเรียน
2. เมื่อครูเดินผ่านให้นักเรียนทุกคนแสดงความเคารพโดยการยืนตรงหรือไหว้
3. เมื่อครู- อาจารย์เดินนำหน้านักเรียนให้นักเรียนเดินตามด้วยความเรียบร้อยไม่ควรรแซงหน้า ยกเว้นในกรณีจำเป็นเร่งด่วนให้ขออนุญาต ครู-อาจารย์
4. เมื่อครู-อาจารย์เดินตามหลังนักเรียนในระยะใกล้ให้นักเรียนหยุดและเปิดทางให้ครูเดินผ่านไปก่อน
5. เมื่อผู้มีเกียรติมาเยี่ยมเยียนโรงเรียน นักเรียนต้องแสดงความเคารพตามความเหมาะสม เช่น การกล่าวทักทายหรือการไหว้
6. เมื่อครูเข้าห้องให้หัวหน้าห้องบอกทำความเคารพและให้นักเรียนยืนตรง และกล่าวสวัสดี เมื่อครู-อาจารย์ออกจากห้องเรียนหัวหน้าห้องบอกทำ ความเคารพอีกครั้งและนักเรียนทุกคนยืนตรงพร้อมกล่าวขอบคุณ
7. นักเรียนที่ต้องการพูดกับครู- อาจารย์ต้องยืนตรงด้วยความนอบน้อม

8. เมื่อนักเรียนต้องการเข้าห้องพักครู นักเรียนต้องกล่าว “สวัสดี” และขออนุญาตก่อนเข้าห้อง
9. เมื่อนักเรียนพบครูนอกบริเวณโรงเรียนให้นักเรียนแสดงความเคารพโดยกล่าว “สวัสดี”
10. เมื่อครู-อาจารย์หรือผู้ใหญ่ให้สิ่งของ ต้องแสดงความขอบคุณหรือกล่าว “ขอบคุณ”

มาตรา 24 นักเรียนต้องปฏิบัติตามระเบียบการมาเรียน การลา การขาดเรียน การขอพบนักเรียน

1. ระเบียบการมาโรงเรียน

- 1.1 นักเรียนทุกคนต้องมาโรงเรียนก่อนเวลา 7.50 น.
- 1.2 ถ้านักเรียนมาถึงโรงเรียนหลังเวลา 8.00น. หรือเมื่อได้ยินเพลงชาติขึ้นถือว่านักเรียนผู้นั้นมาโรงเรียนสายและต้องลงบันทึกประจำวัน
- 1.3 หลังจากเลิกเรียนแล้ว ถ้าไม่มีกิจกรรมที่ทางโรงเรียนมอบหมาย ให้นักเรียนกลับบ้านได้ทันที แต่ถ้ามีกิจกรรมหลังเลิกเรียนทางโรงเรียนจะแจ้งให้ผู้ปกครองทราบ และถ้าโรงเรียนเลิกแล้ว นักเรียนคนใดประสงค์จะอยู่ที่โรงเรียนเพื่อทำการบ้านหรืองานอื่นๆ ให้อยู่ได้ไม่เกิน 17.30 น.

2. การมาโรงเรียนในวันหยุดราชการ

- 2.1 นักเรียนที่มาโรงเรียนในวันหยุดราชการ เพื่อประกอบกิจกรรมต่าง ๆ หรือเป็นการนัดหมายจากครู อาจารย์ ซึ่งได้รับอนุญาตจากโรงเรียนแล้ว ต้องแต่งกายสุภาพเรียบร้อยหรือการมาเพื่อขอรับเอกสารสำคัญ ได้แก่ ใบแสดงผลการเรียน ใบรับรอง ฯลฯ ควรแต่งกายด้วยชุดนักเรียน
- 2.2 การมาโรงเรียนของนักเรียนตามข้อ 1 ห้ามขึ้นบนอาคารเรียน เว้นแต่จำเป็นและได้รับอนุญาตจากครูเวรหรือครูผู้ควบคุมดูแล เมื่อเสร็จกิจกรรมแล้วให้รีบกลับบ้านทันทีจะถือโอกาสเป็นเหตุอ้างเพื่อเที่ยวเตร่ไม่ได้

3. ระเบียบการเข้าแถวเคารพธงชาติ

เมื่อนักเรียนได้ยินเสียงสัญญาณ นักเรียนทุกคนจะต้องเข้าแถวโดยพร้อมเพรียงกันหน้าเสาธง เพื่อทำกิจกรรมตามขั้นตอนดังนี้

- 3.1 เข้าแถวตามลำดับไหล่ จัดระยะเรียงห่างกันหนึ่งช่วงแขนพอสวยงาม
- 3.2 ไม่พูดคุยกุญหอกลื้อ หรือเล่นในขณะเข้าแถว
- 3.3 การร้องเพลงชาติ เพลงประจำโรงเรียน คำปฏิญาณและสวดมนต์ไหว้พระ แม้เมตตา นักเรียนจะต้องตั้งใจปฏิบัติ เสียงดังฟังชัด และรับฟังคำชี้แจงของครูเวรประจำวันด้วยกิริยาอาการที่สงบ เรียบร้อย
- 3.4 นักเรียนจะต้องเดินเข้าห้องเรียนเป็นแถวด้วยความเป็นระเบียบ

4. สำหรับผู้ที่มาโรงเรียนสาย

4.1 ยืนเข้าแถวหน้าเสาธงเพื่อร้องเพลงชาติ เพลงประจำโรงเรียน คำปฏิญาณและสวดมนต์ ไหว้พระ แผ่เมตตา

4.2 ครูเวรประจำวันทำการตักเตือนและพิจารณาโทษตามความเหมาะสม

4.3 นักเรียนจะต้องเดินเข้าห้องเรียนเป็นแถวด้วยความเป็นระเบียบ

5. การออกนอกบริเวณโรงเรียนในระหว่างเวลาเรียน

5.1 นักเรียนจะต้องเขียนคำร้องขออนุญาตออกนอกบริเวณโรงเรียนที่ห้องกิจการนักเรียน จะต้องบันทึกชื่อ-นามสกุล สถานที่ที่นักเรียนจะไป และบันทึกเวลาไป – กลับ พร้อมลายเซ็นครูที่ปรึกษา และครูเวรประจำวัน เพื่อขออนุญาตออกนอกบริเวณโรงเรียน

5.2 เมื่อนักเรียนกลับเข้าโรงเรียน ต้องคืนบัตรอนุญาตออกนอกบริเวณโรงเรียนและรายงานตัวต่อครูเวรประจำวัน

6. การลา

6.1 ลาป่วย ให้ส่งใบลาที่มีลายเซ็นรับรองของผู้ปกครองซึ่งเป็นคนเดียวกับที่เซ็นไว้ในใบมอบตัวในวันที่ลา หรือส่งในวันที่มาเรียนก็ได้ หรือผู้ปกครองมาลาให้ด้วยตนเองถ้าป่วยเกิน 5 วัน ขอให้ส่งใบรับรองแพทย์ด้วย

6.2 ลากิจ ให้ส่งใบลาล่วงหน้าหรือส่งในวันที่มาเรียน แต่ถ้าไม่สามารถส่งได้ อนุญาตให้ส่งในวันที่มาเรียน และใบลาต้องมีลายเซ็นรับรองของผู้ปกครอง ซึ่งเป็นคนเดียวกับที่เซ็นไว้ในใบมอบตัว หรือผู้ปกครองมาลาให้ด้วยตนเอง

7. การขาดเรียนและการติดตาม

โรงเรียนมีแนวปฏิบัติดังนี้

7.1 ส่งหนังสือแจ้งการขาดเรียนให้ผู้ปกครองทราบ

7.2 ขาดเรียนติดต่อกัน 3 วันทำการ เชิญผู้ปกครองมาพบ

7.3 ขาดเรียนต่อเนื่องติดต่อกันอีก 10 วันทำการ และไม่ได้รับการติดต่อจากผู้ปกครองจะส่งหนังสือเชิญพบเป็นครั้งที่ 2 และทำการลงบัญชีรายชื่อนักเรียนแหวนลอยและสถานศึกษาโดยผู้บริหารอนุมัติ หรือพิจารณาสั่งการยกเลิกรายชื่อนักเรียนแหวนลอยและจำหน่ายนักเรียนออกจากทะเบียนนักเรียน เมื่อนักเรียนได้มาลาออกหรือขอย้ายไปเรียนที่สถานศึกษาอื่นหรือกรณีอื่นใดที่พิจารณาเห็นสมควรให้จำหน่ายนักเรียนออกจากทะเบียนนักเรียน

8. การขอพบนักเรียนในโรงเรียน

ผู้ปกครอง ญาติ หรือเพื่อนของนักเรียน มีความจำเป็นต้องการพบนักเรียนในเวลาปกติ ให้ปฏิบัติดังนี้

8.1 ติดต่อครูเวรประจำวันที่อาคารประชาสัมพันธ์

8.2 ไปรอพบนักเรียนที่ห้องสำนักงานกิจการนักเรียน

8.3 เมื่อนักเรียนมาพบ ให้พุดูรถกันที่ห้องสำนักงานกิจการนักเรียน

8.4 ห้ามขับรถ ชีรด์ หรือเดินตามหานักเรียนเองในบริเวณโรงเรียนเด็ดขาด เพราะทำให้ขาดความสงบ รบกวนสมาธิการเรียน การทำงานของทุกคนในโรงเรียน

8.5 ผู้ปกครองต้องทราบว่านักเรียนอยู่ชั้นอะไรห้องอะไร เพื่อความสะดวกรวดเร็วในการตามตัวนักเรียนมาพบผู้ปกครอง มิฉะนั้นผู้ปกครองนักเรียนอาจเสียเวลาคายนาน

มาตรา 25 นักเรียนต้องปฏิบัติตามระเบียบการใช้ยานพาหนะ

1. นักเรียนที่มาโรงเรียนเอง โดยพาหนะประจำทางหรือรถรับ-ส่ง ให้จอดรถที่หน้าประตูโรงเรียน และเดินแถวเข้าโรงเรียน

2. นักเรียนที่นำพาหนะมาโรงเรียน จะต้องปฏิบัติตามกฎระเบียบการจราจรภายในโรงเรียน ดังนี้

2.1 ก่อนเวลา 07.00 น. นักเรียนสามารถขับชีรด์จักรยานยนต์เข้ามาภายในโรงเรียนถึงบริเวณสถานที่จอดรถได้

2.2 เวลา 07.00 - 17.00 น. ห้ามขับชีรด์จักรยานยนต์ภายในบริเวณโรงเรียนเมื่อมาถึงโรงเรียนให้ลงจากรถแล้วจูงจากประตูโรงเรียน เข้าไปยังสถานที่จอดรถ แล้วเมื่อถึงเวลากลับก็จูงรถจากสถานที่จอดรถออกมาบริเวณประตูโรงเรียนแล้วจึงขับชีรด์ออกไปได้

2.3 กรณีนักเรียนที่ขออนุญาตออกนอกบริเวณโรงเรียนก็ให้ปฏิบัติเช่นเดียวกันกับข้อที่ 2.2

2.4 หลังเวลา 17.00น. ให้ขับชีรด์จักรยานยนต์ภายในบริเวณโรงเรียนได้

2.5 เปิดไฟ และสวมหมวกนิรภัยทุกครั้ง เมื่อขับชีรด์จักรยานยนต์

3. ผู้ใช้ยานพาหนะทุกคนจะต้องปฏิบัติตามคำสั่ง คำตักเตือนของครูเวร และผู้ปฏิบัติ หน้าที่ควบคุมการจราจรภายในโรงเรียน

4. นักเรียนที่นำพาหนะมาโรงเรียน ให้นำไปจอดไว้ยังสถานที่ที่โรงเรียนกำหนดให้เท่านั้น และห้ามนำพาหนะออกนอกสถานที่จอดรถจนกว่าจะเลิกเรียนหรือได้รับอนุญาตจากทางโรงเรียน

5. นักเรียนที่นำพาหนะมาโรงเรียน จะต้องป้องกันทรัพย์สินของนักเรียนเองโดยใส่กุญแจให้เรียบร้อยและแข็งแรง

6. ห้ามนักเรียนทุกคนเข้าไปในบริเวณสถานที่จอดรถ ในเวลา 08.00 - 16.00 น. ก่อนได้รับอนุญาตจากครูเวรหรืองานกิจการนักเรียน

7. ห้ามนักเรียนขับชีรด์ยานพาหนะในลักษณะที่หวาดเสียว อันตราย หรืออันอาจเกิดอุบัติเหตุได้ทั้งภายในและภายนอกโรงเรียน

มาตรา 26 นักเรียนที่นำโทรศัพท์ มาโรงเรียน จะต้องปฏิบัติตามนี้

- 1.1 การนำโทรศัพท์มาโรงเรียนเพื่อใช้ประกอบการเรียนการสอน เท่านั้น
- 1.2 ถ้ามีความจำเป็นจะต้องใช้โทรศัพท์ ติดต่อ สื่อสาร กับ ผู้ปกครอง จะต้องใช้ก่อนเข้าแถวเคารพธงชาติ และ หลังเลิกเรียน เท่านั้น
- 1.3 การใช้โทรศัพท์ ติดต่อ สื่อสาร กับ บุคคลภายนอกที่ไม่ใช่ผู้ปกครอง จะต้องใช้เมื่อออกนอก บริเวณโรงเรียนแล้วเท่านั้น
- 1.4 ในขณะที่อยู่ในห้องเรียน/ห้องพิเศษ/ห้องสอบ ห้ามนักเรียนเปิดเครื่องโทรศัพท์โดยเด็ดขาด ยกเว้น ได้รับอนุญาตจากครูผู้สอนหรือครูผู้รับผิดชอบ ในคาบเรียนนั้นๆ
- 1.5 ในขณะที่อยู่ในโรงเรียน ห้ามใช้โทรศัพท์เพื่อวัตถุประสงค์อื่น ๆ นอกจากใช้ประกอบการเรียน การสอน และติดต่อกับผู้ปกครองเท่านั้น
- 1.6 หากนักเรียนมีความจำเป็นจะต้องติดต่อ สื่อสาร กับผู้ปกครอง ให้ขออนุญาต จากครูผู้สอน หรือครูที่สามารถติดต่อได้ในขณะเวลานั้น พุดบริเวณที่เปิดเผย นั่งพุดประจำที่ที่เหมาะสม ไม่เดินพุด
- 1.7 ห้ามมิให้นักเรียนนำอุปกรณ์ชาร์ตไฟต่อพ่วงเพื่อทำการชาร์ตแบตเตอรี่โทรศัพท์ หรือแบตเตอรี่สำรอง กับไฟฟ้าของทางโรงเรียน
- 1.8 กรณีที่นักเรียนใช้โทรศัพท์เคลื่อนที่ เผยแพร่ ข้อความ รูปภาพ ผ่านสื่อโซเชียลมีเดีย หรือสังคมออนไลน์ ที่ทำให้โรงเรียนเสื่อมเสียชื่อเสียง
- 1.9 หากนักเรียนกระทำผิด ตามข้อ 1.1- 1.8 ข้อหนึ่งข้อใด จะถูกยึดโทรศัพท์ แล้วนำมาเก็บไว้ที่ งานกิจการนักเรียน กลุ่มบริหารทั่วไป เป็นระยะเวลา 1 ภาคเรียน และตัดคะแนนคุณลักษณะอันพึงประสงค์ 25 คะแนน และจะคืนให้ในวันสุดท้ายของการสอบปลายภาคเรียน โดยผู้ปกครองจะต้องมาขอรับคืนและจะต้อง มีหลักฐานประจำตัวที่ทางราชการออกให้
- 1.10 ให้นักเรียนผู้พกพาเก็บรักษาโทรศัพท์เคลื่อนที่หรืออิเล็กทรอนิกส์อื่นๆให้ปลอดภัย หากเกิดกรณีโทรศัพท์เคลื่อนที่หรืออุปกรณ์ประกอบของนักเรียนคนหนึ่งคนใดสูญหายและหาผู้รับผิดชอบไม่ได้ ทางโรงเรียนจะไม่รับผิดชอบใดๆ ทั้งสิ้น

มาตรา 27 การลงโทษนักเรียนให้เป็นไปตามระเบียบโรงเรียนซึ่งเป็นไปตามระเบียบกระทรวงศึกษาธิการว่าด้วยการลงโทษนักเรียนและนักศึกษาพ.ศ. 2554 มี 5 สถานดังนี้

1. ว่ากล่าวตักเตือน
 2. ทำทัณฑ์บน
 3. ตัดคะแนนความประพฤติเป็นไปตามระเบียบที่กำหนด
 4. ทำกิจกรรมเพื่อให้ปรับเปลี่ยนพฤติกรรม
 5. กรณีเป็นความผิดที่ร้ายแรงที่อาจก่อให้เกิดความไม่ปลอดภัยต่อผู้อื่นโดยส่วนรวม
- โรงเรียนจะพิจารณาแก้ไขปัญหานักเรียนตามระบบดูแลช่วยเหลือนักเรียนของโรงเรียนกำหนด

หมวดที่ 6

คณะกรรมการการศึกษาขั้นพื้นฐาน

มาตรา 28 คณะกรรมการการศึกษาขั้นพื้นฐานโรงเรียนท่าปลาประชาอุทิศ เมืองประกอบและ
 บทบาทหน้าที่และตามระเบียบราชการกำหนดประกอบด้วย

1. ประธานกรรมการ(มาจากกรรมการผู้ทรงคุณวุฒิ)
2. กรรมการที่เป็นผู้แทนผู้ปกครอง จำนวน 1 คน
3. กรรมการที่เป็นผู้แทนครู จำนวน 1 คน
4. กรรมการที่เป็นผู้แทนองค์กรชุมชน จำนวน 1 คน
5. กรรมการที่เป็นตัวแทนองค์กรปกครองส่วนท้องถิ่น จำนวน 1 คน
6. กรรมการที่เป็นผู้แทนศิษย์เก่า จำนวน 1 คน
7. กรรมการที่เป็นผู้แทนพระภิกษุสงฆ์หรือผู้แทนองค์กรศาสนาในพื้นที่ จำนวน 2 รูป/คน
8. กรรมการผู้ทรงคุณวุฒิ จำนวน 6 คน
9. ผู้อำนวยการสถานศึกษาเป็นกรรมการและเลขานุการ

มีอำนาจหน้าที่ตามระเบียบที่กระทรวงศึกษาธิการกำหนด และกำกับดูแลการบริหารของ
 โรงเรียนให้เป็นไปตามวัตถุประสงค์ สอดคล้องกับธรรมนูญโรงเรียนอย่างมีประสิทธิภาพและ
 ประสิทธิภาพ โดยมีการประชุมอย่างน้อยปีละ 2 ครั้ง

มาตรา 29 บทบาทหน้าที่ของคณะกรรมการการศึกษาขั้นพื้นฐานโรงเรียนท่าปลาประชาอุทิศ

1. กำหนดนโยบายและแผนพัฒนาของสถานศึกษา
2. ให้ความเห็นชอบแผนปฏิบัติการประจำปีของสถานศึกษา
3. ให้ความเห็นชอบในการจัดทำสาระหลักสูตรให้สอดคล้องกับความต้องการของท้องถิ่น
4. กำกับและติดตามการดำเนินงานตามแผนของสถานศึกษา

5. ส่งเสริมและสนับสนุนให้เด็กทุกคนในเขตบริการได้รับการศึกษาขั้นพื้นฐานอย่างทั่วถึงมีคุณภาพและได้มาตรฐาน
6. ส่งเสริมให้มีการพิทักษ์สิทธิ ดูแลเด็กพิการ เด็กด้อยโอกาส และเด็กที่มีความสามารถพิเศษ ให้ได้รับการพัฒนาเต็มตามศักยภาพ
7. เสนอแนวทางและมีส่วนร่วมในการบริหารจัดการศึกษาด้านวิชาการด้านงบประมาณด้านการบริหารงานบุคคลและด้านการบริหารทั่วไปของสถานศึกษา
8. ส่งเสริมให้มีการระดมทรัพยากรเพื่อการศึกษาตลอดจนวิทยากรภายนอกและภูมิปัญญาท้องถิ่นเพื่อเสริมสร้างพัฒนาการของนักเรียนทุกด้านรวมทั้งสืบสานจารีตประเพณีศิลปวัฒนธรรมของท้องถิ่นและของชาติ
9. เสริมสร้างความสัมพันธ์ระหว่างสถานศึกษากับชุมชนตลอดจนประสานงานกับองค์กรทั้งรัฐและเอกชนเพื่อให้สถานศึกษาเป็นแหล่งวิทยากรของชุมชนและมีส่วนในการพัฒนาชุมชนและท้องถิ่น
10. ให้ความเห็นชอบรายงานผลการดำเนินงานประจำปีของสถานศึกษา ก่อนเสนอต่อสาธารณชน
11. แต่งตั้งที่ปรึกษาและ/หรือคณะอนุกรรมการเพื่อการดำเนินงานตามระเบียบนี้ตามที่เห็นสมควร
12. ปฏิบัติการอื่นตามที่ได้รับมอบหมายจากหน่วยงานต้นสังกัดของสถานศึกษานั้น

หมวดที่ 7

วัฒนธรรมโรงเรียนท่าปลาประชาอุทิศ

โรงเรียนท่าปลาประชาอุทิศเป็นโรงเรียนประจำอำเภอท่าปลา มีรูปแบบการบริหารเป็นองค์คณะเพื่อให้นักเรียนมีความรู้ความสามารถทั้งด้านวิชาการ กีฬา ศิลปะ ดนตรี มีคุณธรรม จริยธรรม มีความรักสามัคคี และเสียสละในหมู่คณะ กตัญญู กตเวทิต่อผู้มีพระคุณ โดยผ่านกิจกรรมดังต่อไปนี้

มาตรา 30 วันสำคัญและกิจกรรมต่าง ๆ ของโรงเรียน

1. วันคล้ายวันพระราชสมภพ (พระบาทสมเด็จพระเจ้าอยู่หัวและพระราชินี)
2. วันแม่แห่งชาติ
3. วันคล้ายวันสวรรคตพระบาทสมเด็จพระปรมินทรมหาภูมิพลอดุลยเดชบรมนาถบพิตร (วันที่ ตุลาคม)

- 4.วันปิยมหาราช (วันที่ 23 ตุลาคม)
5. วันมหาธีรราชเจ้า (วันที่ 25 พฤศจิกายน)
6. วันพ่อแห่งชาติ (วันที่ 5 ธันวาคม)
7. วันไหว้ครู
8. วันเด็กแห่งชาติ
9. วันสำคัญทางพุทธศาสนา วันมาฆบูชาวันวิสาขบูชาวันอาสาฬหบูชาและวันเข้าพรรษา
10. โครงการยกวัดไว้ในโรงเรียน
11. โครงการโรงเรียนคุณธรรม น้อมนำปรัชญาหลักปรัชญาเศรษฐกิจพอเพียง
12. กิจกรรมการสอบธรรมศึกษาตรี/โท/เอก
13. กิจกรรมส่งเสริมและสนับสนุนวัฒนธรรมท้องถิ่น
- 1 4. กิจกรรมคืนสู่เหย้าชาวฟ้าแดง

หมวดที่ 8

การประกาศใช้และการเก็บรักษาธรรมนูญโรงเรียน

มาตรา 31 ให้โรงเรียนโดยความเห็นชอบของคณะกรรมการสถานศึกษาขั้นพื้นฐานโรงเรียนท่าปลา ประชาอุทิศ ประกาศใช้ธรรมนูญโรงเรียนรวมถึงหากมีการแก้ไขเพิ่มเติมธรรมนูญโรงเรียนซึ่งอาจมีขึ้น ในภายหลังโดยให้มีผลตั้งแต่วันที่ประกาศใช้เป็นธรรมนูญโรงเรียนและให้โรงเรียนประกาศเป็นที่ทราบ โดยทั่วกัน

ให้โรงเรียนจัดพิมพ์ต้นฉบับธรรมนูญโรงเรียนท่าปลาประชาอุทิศอย่างน้อย จำนวน 3 ฉบับมี ข้อความถูกต้องตรงกันเพื่อเป็นเอกสารหลักฐานแห่งธรรมนูญโรงเรียนนี้รวมถึงหากมีการแก้ไขเพิ่มเติม ธรรมนูญโรงเรียนนี้ในภายหลังให้จัดพิมพ์ข้อความการแก้ไขเพิ่มเติมธรรมนูญโรงเรียนขึ้นใหม่ต่างหาก หรือการแก้ไขเพิ่มเติมข้อความจากธรรมนูญฉบับเดิมแล้วจัดพิมพ์ขึ้นใหม่ทั้งฉบับโดยให้กำหนดว่าเป็น ฉบับแก้ไขเพิ่มเติมพุทธศักราช.....โดยเก็บแยกส่วนชัดเจนจากธรรมนูญโรงเรียนต้นฉบับทั้ง 3 ฉบับ ในตู้ธรรมนูญโรงเรียนและเป็นลิขสิทธิ์ของทางโรงเรียน

คณะกรรมการสถานศึกษาขั้นพื้นฐานลงนามเห็นชอบ

คณะกรรมการสถานศึกษาขั้นพื้นฐานของโรงเรียนท่าปลาประชาอุทิศ ได้พิจารณาธรรมนูญโรงเรียนปีการศึกษา 2564 - 2567 นี้แล้ว ในคราวประชุมคณะกรรมการสถานศึกษาขั้นพื้นฐาน ณ ห้องประชุม 100 ปี โรงเรียนท่าปลาประชาอุทิศ ในวันที่ 7 มิถุนายน 2564 มติที่ประชุมคณะกรรมการสถานศึกษาขั้นพื้นฐานโรงเรียนท่าปลาประชาอุทิศ พิจารณาให้ความเห็นชอบธรรมนูญโรงเรียนปีการศึกษา 2564 - 2567 และได้ลงชื่อไว้เป็นสำคัญ ดังรายนามต่อไปนี้

(ลงชื่อ)

(นายสุรินทร์ ปริมาณ)
ประธานกรรมการสถานศึกษา

(ลงชื่อ)

(นางบัวบาน อุทรัพย์)
กรรมการผู้ทรงคุณวุฒิ

(ลงชื่อ)

(พระครูปัญญาผาสุกิจ)
กรรมการผู้แทนองค์กรศาสนา

(ลงชื่อ)

(นายประทุม ลัคนา)
กรรมการผู้แทนผู้ปกครอง

(ลงชื่อ)

(นางมยุรี คำมงคล)
กรรมการผู้แทนศิษย์เก่า

(ลงชื่อ)

(นางสุรีย์พรรณ ทองสว่าง)
กรรมการผู้แทนองค์กรปกครองส่วนท้องถิ่น

(ลงชื่อ)

(นายสมชาย ธรรมใจ)
กรรมการผู้แทนองค์กรชุมชน

(ลงชื่อ)

(นางสดสวย ใจน้อม)
กรรมการผู้แทนครู

(ลงชื่อ)

(นายบรรชา บุญเสื่อ)
กรรมการและเลขานุการ

ธรรมนูญโรงเรียนท่าปลาประชาอุทิศ

ระยะ 4 ปีการศึกษา (2564 – 2567)

.....ปีการศึกษา 2564 - 2567 โรงเรียนท่าปลาประชาอุทิศมีข้อกำหนดในการจัด
การศึกษา

ที่มุ่งเน้นให้นักเรียนเป็นบุคคลแห่งการเรียนรู้ มีคุณธรรม จริยธรรม มีคุณลักษณะอัน
พึงประสงค์

ตามหลักสูตรและค่านิยมหลักของคนไทย 12 ประการ เพิ่มศักยภาพครูด้วยเทคโนโลยี
สารสนเทศ

จัดการเรียนการสอน ส่งเสริมให้เป็นครูมืออาชีพหลักสูตรสถานศึกษามีคุณภาพตาม
มาตรฐานสากล

มีระบบบริหารจัดการที่เน้นการมีส่วนร่วมและความรับผิดชอบต่อผลการจัด
การศึกษา.....

เสนอที่ประชุมให้ความเห็นชอบ

ในวันที่ 7 มิถุนายน 2564

สำนักงานเขตพื้นที่การศึกษามัธยมศึกษาพิษณุโลก อุตรดิตถ์

สำนักงานคณะกรรมการการศึกษาขั้นพื้นฐาน

กระทรวงศึกษาธิการ



“ นตฺถิ ปญฺญาสมา อาภา ”

แสงสว่างใด เสมอด้วยปัญญา ไม่มี