



**ธรรมเนียมโรงเรียน
โรงเรียนวังพิกุลวิทโยศึกษา
พุทธศักราช ๒๕๖๔**



ธรรมนูญโรงเรียนวังพิกุลวิทยศึกษา พุทธศักราช ๒๕๖๔

เอกสารวิชาการ ลำดับที่ ๑/๒๕๖๔

ปีที่พิมพ์ พ.ศ. ๒๕๖๔

จัดพิมพ์โดย โรงเรียนวังพิกุลวิทยศึกษา

สำนักงานเขตพื้นที่การศึกษามัธยมศึกษา

พิษณุโลก อุตรดิตถ์

สำนักงานคณะกรรมการการศึกษาขั้นพื้นฐาน

กระทรวงศึกษาธิการ



ประกาศโรงเรียนวังพิกุลวิทยศึกษา
เรื่อง การใช้ธรรมนูญโรงเรียนวังพิกุลวิทยศึกษา
พุทธศักราช ๒๕๖๔

.....

ตามที่สำนักงานคณะกรรมการการศึกษาขั้นพื้นฐาน มีนโยบายให้สถานศึกษาจัดทำธรรมนูญโรงเรียนเพื่อรวบรวมระเบียบ ข้อกำหนด รวมทั้งแนวปฏิบัติของสถานศึกษาไว้ให้เป็นเครื่องมือในการสร้างความเข้าใจกับบุคคลที่เกี่ยวข้องสามารถปฏิบัติตนได้อย่างถูกต้องและเหมาะสมกับระเบียบปฏิบัติ วัฒนธรรมประเพณีและขนบธรรมเนียมอันดีงามของสถานศึกษาแต่ละแห่งเป็นสำคัญ ในการนี้ โรงเรียนได้ดำเนินการจัดทำธรรมนูญโรงเรียน ให้เป็นไปตามเจตนารมณ์และนโยบายดังกล่าวแล้ว

โรงเรียนวังพิกุลวิทยศึกษา โดยความเห็นชอบของคณะกรรมการสถานศึกษาขั้นพื้นฐานโรงเรียนวังพิกุลวิทยศึกษา ตามมติการประชุมครั้งที่ ๕/๒๕๖๔ เมื่อวันที่ ๒๒ กรกฎาคม พ.ศ. ๒๕๖๔ ให้โรงเรียนประกาศใช้ธรรมนูญโรงเรียนวังพิกุลวิทยศึกษา พุทธศักราช ๒๕๖๔ ตั้งแต่ ปีการศึกษา ๒๕๖๔ เป็นต้นไป

ประกาศ ณ วันที่ ๒๒ กรกฎาคม พ.ศ. ๒๕๖๔

ว่าที่ร้อยตรี

(เกตต์ ต่วนเครือ)

ผู้อำนวยการโรงเรียนวังพิกุลวิทยศึกษา

คำนำ

โรงเรียนวังพิกุลวิทยศึกษามีความประสงค์ที่จะรวบรวมประวัติการจัดตั้งโรงเรียนวังพิกุลวิทยศึกษา รวมทั้งความมุ่งหมาย หลักเกณฑ์ระเบียบและแนวทาง ในการบริหารจัดการ โรงเรียนให้สอดคล้องกับบริบทความเป็นโรงเรียนวังพิกุลวิทยศึกษา และเหมาะสมกับการเป็นโรงเรียนที่มุ่งมั่นพัฒนานักเรียนให้เป็นคนดีมีคุณธรรมจริยธรรมมีวินัย มีความรู้ความสามารถ มีความรักสามัคคีในหมู่คณะ รู้จักการเสียสละประโยชน์ส่วนตนเพื่อส่วนรวม มีความกตัญญูกตเวที จงรักภักดีต่อชาติศาสนา พระมหากษัตริย์ เป็นพลเมืองที่ดีของสังคมทั้งในปัจจุบันและอนาคตพร้อมช่วยกันพัฒนาชาติบ้านเมืองให้เจริญรุ่งเรืองมั่นคงต่อไป จึงจัดทำ “ ธรรมนูญโรงเรียนวังพิกุลวิทยศึกษา ” ฉบับนี้ขึ้นเพื่อให้โรงเรียนใช้เป็นคู่มือและแนวทางการบริหารจัดการภารกิจของโรงเรียน ให้บรรลุตามวัตถุประสงค์ เพื่อให้โรงเรียนมีความเจริญมั่นคงสถาพรสืบไป

อนึ่งธรรมนูญโรงเรียนนี้ได้จัดทำขึ้นเป็นครั้งแรกซึ่งอาจมีการแก้ไขเพิ่มเติมได้ในอนาคต เพื่อให้เกิดความสอดคล้องกับบริบทของสังคม ประเทศชาติและประโยชน์ของโรงเรียนเป็นสำคัญ

โรงเรียนขอขอบคุณทุกท่านที่มีส่วนเกี่ยวข้องในการร่างธรรมนูญโรงเรียนนี้ให้สำเร็จตาม ความมุ่งหมาย เพื่อนำไปใช้ให้เกิดประโยชน์และความเจริญรุ่งเรืองมั่นคงสถาพรของโรงเรียนวังพิกุล-วิทยศึกษาดลต่อไป

โรงเรียนวังพิกุลวิทยศึกษา

สารบัญ

คำนำ	ค
สารบัญ	ง
ข้อมูลทั่วไปโรงเรียนวังพิกุลวิทยศึกษา	๑
หมวดที่ ๑ บททั่วไป	๔
หมวดที่ ๒ นโยบายโรงเรียน	๙
หมวดที่ ๓ รูปแบบการจัดการศึกษา	๙
หมวดที่ ๔ ครู และบุคลากรทางการศึกษา	๑๐
หมวดที่ ๕ นักเรียน	๑๔
หมวดที่ ๖ คณะกรรมการสถานศึกษาขั้นพื้นฐาน	๒๐
หมวดที่ ๗ วัฒนธรรมโรงเรียนวังพิกุลวิทยศึกษา	๒๐
หมวดที่ ๘ การประกาศใช้ธรรมนูญโรงเรียน	๒๑

ข้อมูลทั่วไปโรงเรียนวังพิกุลวิทยศึกษา

สภาพทั่วไปของโรงเรียนวังพิกุลวิทยศึกษา

โรงเรียนวังพิกุลวิทยศึกษา ตั้งอยู่เลขที่ ๑๔๗ หมู่ ๑๑ บ้านหนองตาสี ตำบลวังพิกุล อำเภอวังทอง จังหวัดพิษณุโลก สังกัดสำนักงานเขตพื้นที่การศึกษามัธยมศึกษาพิษณุโลก อุตรดิตถ์ เปิดสอนระดับชั้นมัธยมศึกษาปีที่ ๑ ถึงระดับชั้นมัธยมศึกษาปีที่ ๖ มีจำนวนนักเรียนทั้งสิ้น ๒๐๒ คน มีข้าราชการครูและบุคลากรทางการศึกษา จำนวน ๑๙ คน ประกอบด้วยผู้อำนวยการ ๑ คน , ครูประจำการ ๑๒ คน , ครูอัตราจ้าง ๕ คน และครูธุรการ ๑ คน

ประวัติโดยย่อของโรงเรียนวังพิกุลวิทยศึกษา

โรงเรียนวังพิกุลวิทยศึกษา ก่อตั้งโดย นายเอกศักดิ์ พันปี ผู้อำนวยการโรงเรียนวังทองพิทยาคม

ตั้งแต่ ปีการศึกษา ๒๕๓๓ โดยเปิดเป็นสาขาโรงเรียนวังทองพิทยาคม ใช้สถานที่ในบริเวณวัดวังพิกุล

ตำบลวังพิกุล อำเภอวังทอง จังหวัดพิษณุโลก

ปีการศึกษา ๒๕๓๔ จัดการเรียนการสอนถึงระดับชั้นมัธยมศึกษาปีที่ ๒ มีนักเรียน ๑๑๑ คน

ปีการศึกษา ๒๕๓๕ จัดการเรียนการสอนถึงระดับชั้นมัธยมศึกษาปีที่ ๓ มีนักเรียน ๑๖๑ คน ได้ย้ายจากบริเวณวัดวังพิกุลไปสร้างอาคารเรียนชั่วคราวใหม่ที่บ้านหนองตาสี หมู่ที่ ๑๑ ตำบลวังพิกุล อำเภอวังทอง จังหวัดพิษณุโลก

กระทรวงศึกษาธิการได้ประกาศจัดตั้งโรงเรียนวังพิกุลวิทยศึกษา เป็นโรงเรียนมัธยมศึกษาประจำตำบลวังพิกุล เมื่อวันที่ ๑๘ กุมภาพันธ์ ๒๕๓๖ มีที่ตั้ง ณ บ้านหนองตาสี หมู่ ๑๑ ตำบลวังพิกุล อำเภอวังทอง จังหวัดพิษณุโลก มีเนื้อที่จำนวน ๖๐ ไร่ ๑ งาน ๙๔ ตารางวา กรมสามัญศึกษาได้แต่งตั้ง นายสมนึก ประเสริฐपालิฉัตร ผู้ช่วยผู้อำนวยการโรงเรียนวัดโบสถ์ศึกษามาดำรงตำแหน่งครูใหญ่ มีนักเรียน ๑๘๔ คน ข้าราชการครู ๙ คน

ปีการศึกษา ๒๕๔๐ โรงเรียนเปิดสอนถึงระดับชั้นมัธยมศึกษาตอนปลาย มีนักเรียน ๒๗๘ คน ข้าราชการครู ๑๒ คน กรมสามัญศึกษาได้แต่งตั้ง นายวันชัย เชียงแสน ผู้ช่วยผู้อำนวยการสามัญศึกษาจังหวัดพิษณุโลก มาดำรงตำแหน่งอาจารย์ใหญ่

ปีการศึกษา ๒๕๔๖ กรมสามัญศึกษาได้แต่งตั้งให้ นายชูชาติ คุ่มพวง ผู้อำนวยการโรงเรียนดงประคำพิทยาคม มาดำรงตำแหน่ง

ผู้อำนวยการโรงเรียนวังพิกุลวิทยศึกษามีนักเรียน ๒๔๓ คนข้าราชการครู ๑๖ คน

ปีการศึกษา ๒๕๔๗ สำนักงานเขตพื้นที่การศึกษาพิษณุโลก เขต ๒ ได้แต่งตั้งให้ นายสนชัย คลังเงิน ผู้ช่วยผู้อำนวยการสำนักงานเขตพื้นที่การศึกษาพิษณุโลก เขต ๓ มาดำรงตำแหน่งผู้อำนวยการสถานศึกษา โรงเรียนวังพิกุลวิทยศึกษามีนักเรียน ๒๖๕ คน ข้าราชการครู ๑๕ คน

ปีการศึกษา ๒๕๔๘ มีนักเรียน ๓๒๔ คน ข้าราชการครู ๑๕ คน

ปีการศึกษา ๒๕๔๙ มีนักเรียน ๓๓๕ คน ข้าราชการครู ๑๘ คน

ปีการศึกษา ๒๕๕๐ มีนักเรียน ๓๕๒ คน ข้าราชการครู ๒๔ คน

ปีการศึกษา ๒๕๕๑ สำนักงานเขตพื้นที่การศึกษาพิษณุโลก เขต ๒ ได้แต่งตั้งให้นายสมาน สารีคำ ผู้อำนวยการสถานศึกษา โรงเรียนน้ำรินพิทยาคม มาดำรงตำแหน่ง ผู้อำนวยการสถานศึกษา โรงเรียน วังพิกุลวิทยศึกษามีนักเรียน ๓๖๐ คน ข้าราชการครู ๒๓ คน

ปีการศึกษา ๒๕๕๒ มีนักเรียน ๓๗๒ คน ข้าราชการครู ๒๔ คน

ปีการศึกษา ๒๕๕๓ มีนักเรียน ๓๓๔ คน ข้าราชการครู ๒๑ คน

ปีการศึกษา ๒๕๕๔ สำนักงานเขตพื้นที่การศึกษามัธยมศึกษา เขต ๓๙ ได้แต่งตั้งนายชาลี ดายี่ ผู้อำนวยการโรงเรียนคันโง้งวิทยาคม มาดำรงตำแหน่งผู้อำนวยการโรงเรียนวังพิกุลวิทยศึกษามีนักเรียน ๒๖๘ คน ข้าราชการครู ๒๑ คน

ปีการศึกษา ๒๕๕๕ มีนักเรียน ๒๖๗ คน ข้าราชการครู ๒๑ คน

ปีการศึกษา ๒๕๕๖ มีนักเรียน ๒๖๐ คน ข้าราชการครู ๑๙ คน

ปีการศึกษา ๒๕๕๗ มีนักเรียน ๒๒๒ คน ข้าราชการครู ๑๘ คน

ปีการศึกษา ๒๕๕๘ สำนักงานเขตพื้นที่การศึกษามัธยมศึกษา เขต ๓๙ ได้แต่งตั้ง นายเสกสันต์ ทองม่วง ผู้อำนวยการโรงเรียนวังมะदानพิทยาคม มาดำรงตำแหน่งผู้อำนวยการโรงเรียนวังพิกุลวิทยศึกษามีนักเรียน ๒๐๖ คน ข้าราชการครู ๑๙ คน(ช่วยราชการ ๒ คน)

ปีการศึกษา ๒๕๕๙ มีนักเรียน ๑๙๙ คน ข้าราชการครู ๑๘ คน (ช่วยราชการ ๑ คน)

ปีการศึกษา ๒๕๖๐ มีนักเรียน ๒๒๓ คน ข้าราชการครู ๑๕ คน (ช่วยราชการ ๑ คน)

ปีการศึกษา ๒๕๖๑ มีนักเรียน ๒๐๒ คน ข้าราชการครู ๑๓ คน

ปีการศึกษา ๒๕๖๒ มีนักเรียน ๒๐๑ คน ข้าราชการครู ๑๓ คน

ปีการศึกษา ๒๕๖๓ มีนักเรียน ๒๐๒ คน ข้าราชการครู ๑๓ คน

ที่ตั้งของโรงเรียนวังพิกุลวิทยศึกษา

โรงเรียนวังพิกุลวิทยศึกษา ตั้งอยู่เลขที่ ๑๔๗ หมู่ ๑๑ บ้านหนองตาลี
ตำบลวังพิกุล อำเภอวังทอง จังหวัดพิษณุโลก รหัสไปรษณีย์ ๖๕๑๓๐
โทรศัพท์ ๐๘๖-๔๔๖๓๘๐๑

e-mail : Wpk2010@hotmail.co.th website :

www.wangpikulwittayasuksa.ac.th

สัญลักษณ์ของโรงเรียนวังพิรุณวิทยศึกษา



สัญลักษณ์โรงเรียน

รูปหนังสือ ธรรมจักร และเปลวเทียน
หมายถึง ความรู้และคุณธรรมนำไปสู่ความสำเร็จในชีวิต

สีประจำโรงเรียน

น้ำเงิน - เหลือง
น้ำเงิน หมายถึง ความหนักแน่น , สามัคคี
เหลือง หมายถึง คุณธรรม

ปรัชญา ของโรงเรียน

การศึกษาเพื่อพัฒนาคุณภาพชีวิตและสังคม

คติพจน์ ของโรงเรียน

สํ วิรุฬฺหเฑ เมธาวิ
ผู้มีปัญญาย่อมเจริญก้าวหน้า

อัตลักษณ์ ของนักเรียนโรงเรียน

ยิ้ม ไหว้ ทักทาย แต่งกายเรียบร้อย

เอกลักษณ์ ของโรงเรียน

รักษาดนตรีไทย ใส่ใจวัฒนธรรม

วิสัยทัศน์

สร้างโอกาสการเรียนรู้ สู่อาชีพในฝัน ส่งเสริมคุณธรรม
ร่วมกัน สร้างสรรค์วิถีพอเพียง

ข้อมูลพื้นฐานของโรงเรียนวังพิบูลวิทยศึกษา (ข้อมูลปีการศึกษา 2564)

ที่	อาคาร	แบบ	จำนวน (หลัง)	ปีที่ สร้าง	งบประมาณ	หมายเหตุ
๑	อาคาร เรียน	เบ็ดเสร็จ ข	๑	๒๕๓๓	๒,๙๓๐,๔๐๐	
๒	อาคาร เรียน	เบ็ดเสร็จ ต	๑	๒๕๓๓	๒,๓๘๐,๑๐๐	
๓	บ้านพัก ครู		๑	๒๕๓๓	๔๔๓,๐๐๐	
๔	บ้านพัก ครู		๑	๒๕๓๓	๔๗๗,๐๐๐	
๕	บ้านพัก ภารโรง		๑	๒๕๓๓	๑๒๗,๐๐๐	
๖	ห้องน้ำ ห้องส้วม	กรม สามัญ 6 ที่	๒	๒๕๓๓	๑๘๐,๐๐๐	
๗	สนาม กีฬา	๑๖x๒๘ เมตร		๒๕๓๓	๑๕,๑๐๐	
๘	ถังเก็บ น้ำฝน	กรม สามัญ ๗๓๓	๒	๒๕๓๓	๑๐๑,๐๐๐	
๙	รั้วซีเมนต์ พร้อมซุ้ม	ซีเมนต์ พร้อมซุ้ม	๑	๒๕๓๓	๒๔๖,๐๐๐	

ทำเนียบผู้บริหารโรงเรียนวังพิกุลวิทยศึกษา

ลำดับ ที่	ชื่อ – สกุล	ปีที่ดำรงตำแหน่ง (ร.ร.วพศ)
๑	นายเอกศักดิ์ พันปี	พ.ศ.๒๕๓๓
๒	นายสมนึก ประเสริฐपालิฉัตร	พ.ศ.๒๕๓๖
๓	นายวันชัย เชียงแสน	พ.ศ.๒๕๔๐
๔	นายชูชาติ คุ่มพวง	พ.ศ.๒๕๔๖
๕	นายสนชัย คลังเงิน	พ.ศ.๒๕๔๗
๖	นายสมาน สารีคำ	พ.ศ.๒๕๕๑
๗	นายชาลี ดายี	พ.ศ.๒๕๕๔
๘	นายเสกสันต์ ทองม่วง	พ.ศ.๒๕๕๘
๙	ว่าที่ร้อยตรีเกตุ ต่วนเครือ	พ.ศ.๒๕๖๓

โครงสร้างการบริหารงานโรงเรียนวังพิกุลวิทยศึกษ

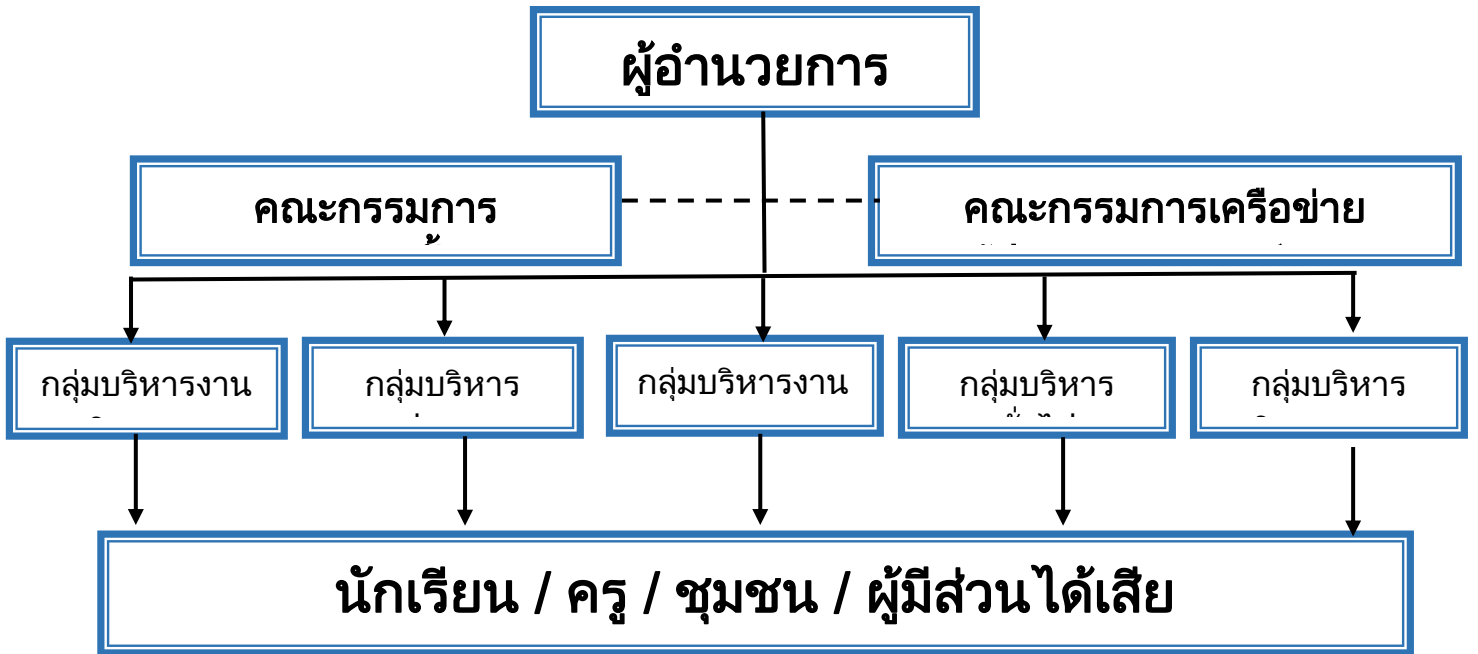

เกียรติประวัติโรงเรียน

๑. โรงเรียน TOP STAR ปีการศึกษา ๒๕๔๙ การบริหารการ เรียนรู้สู่ความเป็นเลิศใน ๑๐ ระบบ ของ สพท. พล. เขต ๒ ปีการศึกษา ๒๕๔๙
๒. โรงเรียนได้รับคัดเลือกตามโครงการ ๑ โรงเรียน ๑ นวัตกรรม ด้านการเรียนการสอนของ สำนักงานเขตพื้นที่การศึกษาพิษณุโลก เขต ๒ ปีการศึกษา ๒๕๕๐
๓. โรงเรียนได้รับคัดเลือกเป็นโรงเรียนเครือข่ายคุณธรรมชั้นนำ ของสำนักงานเขตพื้นที่ การศึกษาพิษณุโลก เขต ๒ ปีการศึกษา ๒๕๕๐
๔. โรงเรียนส่งเสริมคุณธรรม จริยธรรมดีเด่น ประจำปี ๒๕๕๑
๕. รางวัลชมเชยโรงเรียนต้นแบบการป้องกันและแก้ไขปัญหายา เสพติดตามเกณฑ์การจำแนกสถานะสถานศึกษา ประจำปี ๒๕๕๑
๖. โรงเรียนผ่านเกณฑ์การประเมินมาตรฐานระบบการดูแล ช่วยเหลือนักเรียนในสถานศึกษา ระดับดีมาก ปี ๒๕๕๑
๗. ได้รับการรับรองมาตรฐานการศึกษาจาก สมศ. ระดับ การศึกษาขั้นพื้นฐานระดับมัธยมศึกษา สมศ.รอบ ๒ ปี ๒๕๕๑
๘. ได้รับรางวัลระดับเหรียญเงิน หนึ่งโรงเรียนหนึ่งนวัตกรรม ด้านสื่อและเทคโนโลยีการศึกษา จากคุรุสภา ประจำปี ๒๕๕๑
๙. โรงเรียนรางวัลพระราชทานขนาดเล็ก ปี ๒๕๕๒ (ชมเชย อันดับ๑)

- ๑๐. โรงเรียนหนึ่งนวัตกรรรมหนึ่งโรงเรียน ปี ๒๕๕๑-๒๕๕๓
- ๑๑. โรงเรียนต้นแบบ โรงเรียนในฝัน รุ่นที่ ๓ โรงเรียนดีประจำอำเภอ ปี ๒๕๕๕
- ๑๒. สถานศึกษาพอเพียง ปี ๒๕๕๗

แผนผังโรงเรียน แสดงที่ตั้งอาคารเรียนและอาคารประกอบ



บริบทของโรงเรียน

๑. จุดแข็ง (Strengths)

จากการวิเคราะห์แบบ swot พบว่า จุดแข็งของปัจจัยภายในคือมีโครงสร้างและแผนในการพัฒนาคุณภาพการศึกษา

๒. จุดอ่อน (Weaknesses)

ด้านบุคลากร มีครูไม่ครบทุกวิชาเอก เช่นขาดวิชาเอก ฟิสิกส์ เคมี พลศึกษา บางกลุ่มสาระมีครูไม่เพียงพอ เช่น สังคมศึกษา คณิตศาสตร์

๓. โอกาส (Opportunities)

ปัจจัยภายนอกที่เอื้อคือ ด้านเทคโนโลยี และด้านเศรษฐกิจ เพราะโรงเรียนตั้งอยู่ใกล้อ.เมือง ในชุมชนมีตลาด ร้านค้า และผู้คนสัญจรผ่านจำนวนมาก

๔. อุปสรรค (Threats)

งบประมาณ ไม่เพียงพอ ภาวะการระบาดของโรคไวรัสโคโรนา (Covid – ๑๙)

รูปแบบการพัฒนาคุณภาพการศึกษาของโรงเรียนวังพิกุลวิทยศึกษา

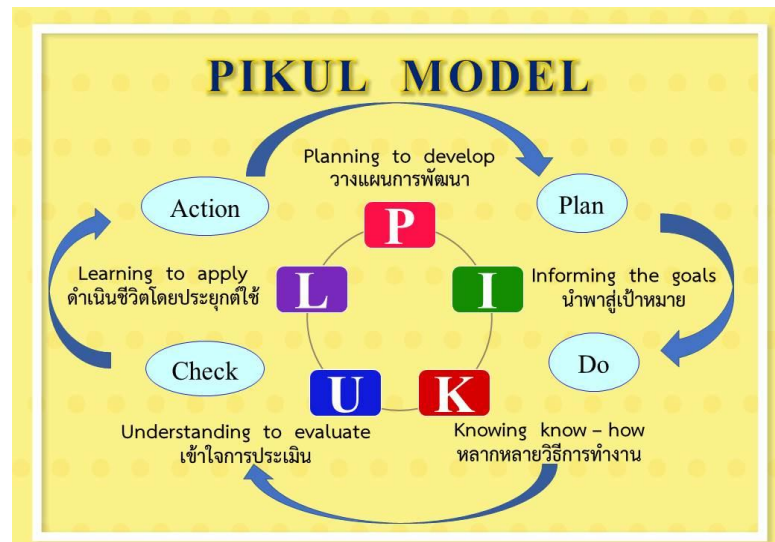

คำนิยาม

C : Change and Career (โอกาสและอาชีพ)

A : Alive (ความร่าเริง สนุกสนาน)

R : Responsibility (ความรับผิดชอบ)

E : Enough (เพียงพอ)

เรียนรู้อาชีพอย่างมีความสุข

สนุกกับการทำงาน

นำคุณธรรมมาประสาน

บูรณาการกับความ

พอเพียง

บทเพลงและทำนองมาร์ชโรงเรียนวังพิกุลวิทยศึกษา

**น้ำเงิน-เหลืองสิ่งงามสง่า

เด่นงามตาชูเชิดศักดิ์ศรี

งามพร้อมสร้างคนดี

รู้รักสามัคคี สร้างชาติสร้างเยาวชน

น้ำเงิน-เหลืองนามนี้नाขึ้นชม

เกียรตินิยมลือเลื่องแหล่งศึกษา

ให้ความรู้สรรสร้างภูมิปัญญา

เน้นจรรยาคุณธรรมนำจิตใจ

วังพิกุลวิทยศึกษานี้นามยิ่งใหญ่

เกียรติเกรียงไกรขอยึดมั่นกตัญญู

พร้อมกายใจตอบแทนพระคุณครู

ให้ความรู้สรรสร้างทางชีวิ

ว.พ.ศ. ขอยึดมั่นสร้างปัญญา

ช่วยนำพาชีवासุขสดใส

ใฝ่เรียนรู้ สุภาพดี มีวินัย สู้การงาน สืบสานวัฒนธรรม เป็นผู้นำ

สรรสร้างชุมชน

(ซ้ำ**)

หมวดที่ ๑ บททั่วไป

มาตรา ๑ นิยามศัพท์

๑. “โรงเรียน” หมายถึง โรงเรียนโรงเรียนวังพิกุลวิทยศึกษา สังกัดสำนักงานเขตพื้นที่การศึกษามัธยมศึกษาพิษณุโลก อุตรดิตถ์ สำนักงานคณะกรรมการการศึกษาขั้นพื้นฐาน กระทรวงศึกษาธิการ

๒. “ครู” หมายถึง ครู และบุคลากรทางการศึกษาที่ปฏิบัติการสอนของโรงเรียนวังพิกุลวิทยศึกษา

๓. “นักเรียน” หมายถึง นักเรียนปัจจุบันของโรงเรียนวังพิกุลวิทยศึกษา

๔. “คณะกรรมการสถานศึกษาขั้นพื้นฐาน” หมายถึง คณะกรรมการสถานศึกษาขั้นพื้นฐานของโรงเรียนวังพิกุลวิทยศึกษา

๕. “ธรรมนูญโรงเรียน” หมายถึง เอกสารหลักฐาน เป็นข้อกำหนดที่กำหนดขึ้นของโรงเรียนวังพิกุลวิทยศึกษา โดยความเห็นชอบคณะกรรมการการศึกษาขั้นพื้นฐานโรงเรียนวังพิกุลวิทยศึกษา โดยมีบุคคลที่เป็นผู้แทนของทุกส่วนที่เกี่ยวข้องเป็นคณะกรรมการดำเนินการจัดทำ ได้แก่ ผู้บริหารโรงเรียน ครู คณะกรรมการสถานศึกษา เครือข่ายผู้ปกครอง ศิษย์เก่า นักเรียน และผู้ทรงคุณวุฒิทางกฎหมาย เพื่อให้โรงเรียนนำไปใช้เป็นกรอบในการบริหารภารกิจให้เกิดประสิทธิภาพ และมีประสิทธิผลเป็นไปตามจุดประสงค์ของโรงเรียน

๖. ธรรมนูญโรงเรียนให้มีผลตั้งแต่วันที่โรงเรียนประกาศใช้เป็นต้นไป

มาตรา ๒ ธรรมนูญโรงเรียนวังพิกุลวิทยศึกษา พุทธศักราช ๒๕๖๔ มีเจตนาเพื่อรวบรวมระเบียบ ข้อบังคับ นโยบาย หรือแนวปฏิบัติที่เป็นวัฒนธรรมขององค์กร หากมีมาตราใดหรือข้อความใดขัดกับข้อกำหนดที่ทางราชการกำหนด ให้ถือปฏิบัติตามข้อกำหนดนั้น ๆ เป็นสำคัญ

หมวดที่ 2 นโยบายโรงเรียน

มาตรา ๓ วัตถุประสงค์ของโรงเรียน

๑. เพื่อขยายโอกาสทางการศึกษา ให้นักเรียนในท้องถิ่นตำบลวังพิถลได้มีโอกาสเรียนในระดับชั้นมัธยมศึกษา

๒. เพื่อพัฒนานักเรียนให้มีคุณภาพทางการศึกษา มีคุณธรรม จริยธรรม

๓. ผู้เรียนมีทักษะอาชีพ รักการเรียนรู้ สามารถไปประยุกต์ใช้ในการดำเนินชีวิตตามวิถีพอเพียง

มาตรา ๔ โรงเรียนกำหนดเป้าหมายให้นักเรียนได้รับการพัฒนาศักยภาพทางด้านความรู้ ความสามารถอย่างสูงสุดตามมาตรฐานของโรงเรียน ดังต่อไปนี้

๑. โรงเรียนคุณธรรม

๒. โรงเรียนดีในฝัน

๓. โรงเรียนพอเพียง

มาตรา ๕ โรงเรียนกำหนดแนวทางเพื่อยกระดับคุณภาพการศึกษา ทั้งด้านผู้เรียน ด้านกระบวนการบริหารและการจัดการ และด้านกระบวนการจัดการเรียนการสอนที่เน้นผู้เรียนเป็นสำคัญ ดังนี้

๑. พัฒนาคุณภาพผู้เรียนตามมาตรฐาน

๒. เพิ่มศักยภาพครูและบุคลากรให้เป็นมืออาชีพ

๓. เพิ่มประสิทธิภาพการบริหารจัดการโดยใช้เทคโนโลยี

๔. สร้างสังคมและแหล่งการเรียนรู้ สู่ชุมชน

หมวดที่ ๓ รูปแบบการจัดการศึกษา

มาตรา ๖ โรงเรียนมีรูปแบบการจัดการศึกษาเพื่อมุ่งพัฒนานักเรียนให้มีพัฒนาการทางด้านวิชาการ

ซึ่งจะช่วยให้ผู้เรียนเป็นผู้มีทักษะ มีความคิดเป็นตรรกะ มีระเบียบวินัยในตนเอง มีคุณธรรมจริยธรรม มีน้ำใจ รู้รักสามัคคี รู้จักใช้เทคโนโลยี และภูมิปัญญาท้องถิ่น มาใช้ในการพัฒนาตนเองให้เป็นบุคคลที่มีคุณภาพ และอยู่ในสังคมได้อย่างมีความสุข

มาตรา ๗ โรงเรียนจัดการจัดการศึกษาสำหรับนักเรียนตั้งแต่ระดับชั้นมัธยมศึกษาปีที่ ๑ ถึงชั้นมัธยมศึกษาปีที่ ๖ การจัดแผนการเรียนในแต่ละ

ระดับชั้น เป็นไปตามหลักสูตรสถานศึกษา จำนวนนักเรียนต่อห้องเป็นไปตามกฎกระทรวงศึกษาธิการ

มาตรา ๘ หลักสูตรสถานศึกษา

โรงเรียนจัดการบริหารหลักสูตรและการเรียนการสอนอย่างมีประสิทธิภาพเพื่อให้นักเรียน มีความรู้ ความสามารถในทุกสาขาวิชา เป็นไปตามวัตถุประสงค์การจัดการศึกษาของโรงเรียน เพื่อให้นักเรียนได้รับการพัฒนาศักยภาพทั้งทางด้านความรู้ ความสามารถ คุณธรรม จริยธรรม และทักษะทางสังคมอย่างเต็มศักยภาพ โดยหลักสูตรสถานศึกษา มีองค์ประกอบ ดังนี้

- ๑.หลักสูตรกลุ่มสาระการเรียนรู้ ตามหลักสูตรแกนกลางการศึกษาขั้นพื้นฐาน
- ๒.หลักสูตรรายวิชาเพิ่มเติม ให้เป็นไปตามเป้าหมายของโรงเรียนกำหนด
- ๓.กิจกรรมพัฒนาผู้เรียน ประกอบด้วย
 - ๑.๑ กิจกรรมแนะแนว
 - ๑.๒ กิจกรรมชุมนุม/ชมรม Volunteer
 - ๑.๓ กิจกรรมลูกเสือ/กิจกรรมนักศึกษาวิชาทหาร
 - ๑.๔ กิจกรรมเพื่อสังคมและสาธารณประโยชน์

มาตรา ๙ โรงเรียนต้องให้การสนับสนุนการจัดการศึกษาเพื่อรองรับการเปลี่ยนแปลงในอนาคต โดย การพัฒนาและนาระบบเทคโนโลยีคอมพิวเตอร์และการสื่อสารมาเป็นเครื่องมือในการพัฒนาระบบบริหารจัดการ และระบบการจัดการเรียนรู้ของผู้เรียนให้ทันยุคทันสมัยและมีประสิทธิภาพสูงสุด

มาตรา ๑๐ โรงเรียนต้องมีการวิจัยหลักสูตรหรือวิจัยสถาบันอย่างน้อยปีละ 1 เรื่อง เพื่อนำผลการวิจัยมาปรับปรุง พัฒนา คุณภาพของโรงเรียนอย่างต่อเนื่อง

มาตรา ๑๑ โรงเรียนต้องมีระบบดูแลช่วยเหลือนักเรียนเพื่อเป็นเครื่องมือในการกำกับติดตามและ ช่วยเหลือนักเรียนอย่างมีประสิทธิภาพ

มาตรา ๑๒ โรงเรียนต้องมีระบบรักษาความปลอดภัย สำหรับนักเรียน ครู และบุคลากร และจัด สิ่งแวดล้อมที่เอื้อต่อการจัดการเรียนการสอน

หมวดที่ ๔ ครู และบุคลากรทางการศึกษา

มาตรา ๑๓ คุณสมบัติของผู้บริหารโรงเรียนวังพิบูลวิทยศึกษ

๑. มีวิสัยทัศน์กว้างไกลมีความมุ่งมั่นในการจัดการศึกษา และมุ่งมั่นต่อการสร้างระบบคุณภาพให้เกิดขึ้นในสถานศึกษา
๒. เป็นผู้มีความสามารถในการสร้างความร่วมมือและประสานงานกับทุกฝ่ายเพื่อให้สถานศึกษาดำเนินกิจกรรมต่างๆ ได้อย่างมีประสิทธิภาพ
๓. เป็นผู้สนับสนุนให้สถานศึกษาได้รับการพัฒนาอยู่ในระดับมาตรฐานการประกันคุณภาพตลอดไป โดยให้การสนับสนุนทั้งบุคลากรและผู้เรียนร่วมมือกันพัฒนาสถานศึกษาให้เป็นองค์กรแห่งการเรียนรู้

มาตรา ๑๔ ผู้อำนวยการโรงเรียนมีบทบาทหน้าที่ ดังต่อไปนี้

๑. ให้มีแผนพัฒนาสถานศึกษาเพื่อใช้ในการดำเนินการจัดการศึกษาของสถานศึกษา
๒. เป็นผู้นำในการจัดทำหลักสูตรโดยร่วมประสานกับบุคลากรทุกฝ่ายเพื่อกำหนดวิสัยทัศน์ และคุณลักษณะอันพึงประสงค์ของผู้เรียนตลอดจนสาระตามหลักสูตรของสถานศึกษา
๓. จัดให้มีการประชาสัมพันธ์หลักสูตรสถานศึกษา
๔. สนับสนุนการจัดสภาพแวดล้อม ที่เอื้ออำนวยต่อการเรียนรู้
๕. สนับสนุนให้บุคลากรทุกฝ่ายของสถานศึกษาได้รับความรู้และความสามารถจัดทำหลักสูตรของสถานศึกษา รวมทั้งพัฒนาบุคลากรให้เป็นบุคคลแห่งการเรียนรู้
๖. จัดให้มีการนิเทศภายใน เพื่อนิเทศ กำกับติดตามการใช้หลักสูตรอย่างมีระบบของหลักสูตรสถานศึกษาให้ทันสมัย สอดคล้องกับความต้องการของผู้เรียน ชุมชน ท้องถิ่น

มาตรา ๑๕ รองผู้อำนวยการโรงเรียนมีบทบาทหน้าที่ ดังต่อไปนี้

๑. ปฏิบัติงานตามที่ได้รับมอบหมายจากผู้อำนวยการ
โรงเรียน

๒. บริหารกิจกรรมของสถานศึกษา การวางแผนการ
ปฏิบัติงาน

๓. ควบคุมกำกับ ดูแลเกี่ยวกับการบริหารงานวิชาการ
งบประมาณ การบริหารงานบุคคล การบริหารงานทั่วไป
ความสัมพันธ์ กับชุมชน และงานอื่นๆตามที่ได้รับมอบหมาย

มาตรา ๑๖ คุณสมบัติของครูและบุคลากรทางการศึกษา

๑. มุ่งมั่นพัฒนาและส่งเสริมการเรียนรู้ ทักษะและนิสัยที่
ถูกต้องดีงามแก่นักเรียน

๒. สามารถปฏิบัติกิจกรรมทางวิชาการเกี่ยวกับการพัฒนา
วิชาชีพครู

๓. มีจิตวิญญาณของความเป็นครูที่ดีให้บริการด้วยความ
จริงใจ

๔. มีความรู้ความสามารถ เสียสละ อุทิศตนเป็นประโยชน์แก่
นักเรียนด้วยความเต็มใจ

๕. มีจิตใจช่วยเหลือเกื้อกูลช่วยเหลือซึ่งกันและกันยึดมั่นใน
คุณธรรมและเสริมสร้างความ
สามัคคีในหมู่คณะ

๖. ปฏิบัติหน้าที่การจัดการเรียนการสอนอบรมมนิสัย
นักเรียนให้เป็นคนดีมีคุณธรรม

๗. ประพฤติตนเป็นแบบอย่างที่ดี

๘. ไม่เป็นผู้แสวงหาผลประโยชน์ทั้งทางตรงและทางอ้อม

มาตรา ๑๗ ครูมีบทบาทหน้าที่ ดังต่อไปนี้

๑. มีความรัก มีความสามารถและคุณธรรมในวิชาการ
โดยเฉพาะวิชาที่สอน

๒. ศึกษาหาความรู้วิชาที่สอน วิธีประเมินผล

๓. มีความรู้ความสามารถในการวิเคราะห์สภาพเศรษฐกิจ
สังคมของท้องถิ่น

๔. มีความรู้ความเข้าใจและตั้งใจปฏิบัติงานในหน้าที่ให้
ได้ผล

๕. มีความรู้ความเข้าใจ มีเจตคติที่ดีและประพฤติตนตามระเบียบวินัยของทางราชการ
๖. ปฏิบัติหน้าที่การสอนอบรมนักเรียน ปฏิบัติตามกฎหมายระเบียบ คำสั่งประกาศ

นโยบาย

๗. เอาใจใส่ปรับปรุงการเรียนการสอนอย่างสม่ำเสมอ
 ๘. ส่งเสริมเผยแพร่การปกครองในระบอบประชาธิปไตยโดยมีพระมหากษัตริย์เป็นประมุข
 ๙. อบรมสั่งสอนเผยแพร่ความรู้ ปลูกฝังวัฒนธรรมค่านิยมและเอกลักษณ์ไทย
 ๑๐. ส่งเสริมความสามัคคีในหมู่คณะ และผู้ที่เกี่ยวข้อง
 ๑๑. เอาใจใส่ในการปฏิบัติงานในหน้าที่อย่างสม่ำเสมอไม่ละทิ้งหน้าที่
 ๑๒. ช่วยเหลือและรับผิดชอบกิจการ ภาระงานที่ได้รับมอบหมาย
 ๑๓. มุ่งมั่นที่จะพัฒนาตนเองด้านวิชาชีพและความประพฤติบุคลิกภาพศีลธรรม วัฒนธรรม
- ประพฤติตนเป็นแบบอย่างที่ดีสมกับได้ชื่อว่าเป็นครู
๑๔. ปฏิบัติงานตามที่ได้รับมอบหมาย

มาตรา ๑๘ บทบาทและหน้าที่ของผู้ปกครองนักเรียนโรงเรียน. ว่าง พิบูลวิทยศึกษา

ผู้ปกครองนักเรียนมีความเข้าใจในระบบการจัดการศึกษาของโรงเรียนและยินยอมปฏิบัติตามระเบียบของโรงเรียนทุกประการได้แก่

๑. ศึกษาระเบียบข้อบังคับของโรงเรียน
๒. ศึกษารายละเอียดที่เกี่ยวข้องกับการเรียนการสอนและการดำเนินงานด้านการพัฒนา

คุณภาพการศึกษาของโรงเรียน

๓. ร่วมกิจกรรมตามศักยภาพของโรงเรียนและให้ความร่วมมือกับโรงเรียนในการ

ควบคุมดูแลและแก้ไข ด้านงบประมาณ วัสดุ อุปกรณ์และแรงงาน
ในการพัฒนาโรงเรียน

๔. รับผิดชอบค่าบำรุงการศึกษา ค่าธรรมเนียม ต่างๆ

๕. ให้การสนับสนุนการดำเนินงานตามแผนงานโครงการ/
กิจกรรมของโรงเรียนเพื่อให้
เกิดผลต่อการพัฒนาคุณภาพการศึกษา

๖. อบรมสั่งสอนเด็กที่อยู่ในการปกครองให้ปฏิบัติตามวินัย
ของโรงเรียนและวัฒนธรรม
ประเพณีอันดีงาม

๗. เข้าร่วมประชุมเพื่อฟังคำชี้แจงจากโรงเรียนให้คำปรึกษา
แนะนำและข้อเสนอแนะที่เป็น
ประโยชน์ต่อการพัฒนาโรงเรียน

๘. ร่วมชื่นชมผลงาน และประชาสัมพันธ์โรงเรียน

มาตรา ๑๙ โรงเรียนควรจัดหาเจ้าหน้าที่และบุคลากรเพื่อปฏิบัติ
หน้าที่ ที่ไม่เกี่ยวข้องกับการจัดการเรียนการสอนโดยตรง เพื่อเพิ่ม
ประสิทธิภาพในการบริหารจัดการ การบริการ และสนับสนุน การ
เรียนการสอนให้มีคุณภาพและประสิทธิภาพมากยิ่งขึ้น ดังตำแหน่ง
งานและคุณสมบัติขั้นต้น ดังนี้

๑. เจ้าหน้าที่ธุรการ

ปฏิบัติหน้าที่

๑. ปฏิบัติงานด้านธุรการ งานสารบรรณ งานบริการทั่วไป
เช่น รับ – ส่ง ลงทะเบียนหนังสือ ร่างหนังสือ โต้ตอบ จัดเตรียมการ
ประชุมสรุปรายงานการประชุมและบันทึกข้อมูล

๒. ติดตามรวบรวม และจัดเก็บข้อมูล สถิติของโรงเรียน และ
สรุปข้อมูลให้ผู้บังคับบัญชาและหน่วยงานที่เกี่ยวข้อง

๓. จัดทำเก็บแฟ้มเอกสาร หนังสือราชการให้เป็นระบบเพื่อ
สะดวกต่อการค้นหาและเป็นหลักฐานของทางราชการ

๔. จัดทำเอกสารเพื่อสนับสนุนการปฏิบัติงาน การติดตาม
ประเมินผลและการปฏิบัติงานตามภารกิจของโรงเรียน

๕. รายงานผลการปฏิบัติงานตามหน่วยงานที่เกี่ยวข้อง
กำหนดให้รายงาน

๖. อำนวยความสะดวกด้านเอกสารให้กับผู้มาติดต่อ
ราชการ

๗. ปฏิบัติหน้าที่อื่นที่เกี่ยวข้องหรือตามที่ได้รับมอบหมาย

มาตรา ๒๐ สิทธิของครูและบุคลากรของโรงเรียนวังพิรุณวิทยศึกษ
พึงได้รับดังต่อไปนี้

๑. ได้รับบริการสวัสดิการของโรงเรียนตามระเบียบ
สวัสดิการโรงเรียน

๒. คณะครูและบุคลากรทุกคนได้รับการประกันความ
ปลอดภัยในชีวิตโดยจัดสวัสดิการการประกันอุบัติเหตุ

๓. คณะครูได้รับสวัสดิการการตรวจสุขภาพประจำปี

มาตรา ๒๑ โรงเรียนต้องจัดให้มีการสร้างแหล่งเรียนรู้ใน
โรงเรียน

เพื่อส่งเสริมให้ผู้เรียน/บุคลากรสามารถหาความรู้เรียนรู้ด้วย
ตนเองได้ตามอัธยาศัย ที่ไม่เน้นการเรียนในห้องเรียน เรียนจาก
ประสบการณ์ตรงสัมผัสได้และจับต้องได้ เป็นแหล่งเรียนรู้ที่ดำเนิน
กิจกรรมร่วมกัน เรียนรู้ร่วมกัน เช่น

๑. กิจกรรมภูมิปัญญาชาวบ้าน

๒. กิจกรรมกลุ่มสนใจตามความสนใจที่แตกต่างกัน

๓. ศูนย์การเรียนรู้ชุมชน เช่น ห้องเรียนอินเตอร์เน็ตชุมชน

มาตรา ๒๒ โรงเรียนต้องจัดให้มีการพัฒนาครูและบุคลากรให้มี
ความรู้ความสามารถในการปฏิบัติหน้าที่ให้มีประสิทธิภาพอย่าง
น้อย ๑ รายการต่อปี ดังนี้

๑. การอบรมเชิงปฏิบัติการที่เกี่ยวข้องกับการส่งเสริมศักยภาพ
วิทยฐานะ ส่งเสริมความก้าวหน้าทางวิชาการ

๒. การศึกษาดูงานแลกเปลี่ยนเรียนรู้

๓. การสัมมนาวิชาการ

หมวดที่ ๕ นักเรียน

มาตรา ๒๓ คุณสมบัติพื้นฐานของผู้ที่จะสมัครเข้าเรียนโรงเรียนวังพิบูลวิทยศึกษา

ชั้นมัธยมศึกษาปีที่ ๑

๑. เป็นนักเรียนที่จบการศึกษาในระดับชั้นประถมศึกษาปีที่ ๖ หรือเทียบเท่าตามหลักสูตรการศึกษาของกระทรวงศึกษาธิการ
๒. มีความประพฤติเรียบร้อย มีระเบียบวินัย อยู่ร่วมกับผู้อื่นได้เป็นอย่างดี และสามารถประพฤติตนตามระเบียบของโรงเรียนได้
๓. ผู้ปกครองมีความพร้อมที่จะให้การสนับสนุนค่าใช้จ่ายในการจัดการเรียนรู้นอกเหนือหลักสูตรการศึกษาขั้นพื้นฐาน
๔. ผู้ปกครองมีความพร้อมในการร่วมดูแลความประพฤติของนักเรียนกับทางโรงเรียนตลอดระยะเวลาที่กำลังศึกษา

ชั้นมัธยมศึกษาปีที่ 4

๑. เป็นนักเรียนที่จบการศึกษาในระดับชั้นมัธยมศึกษาปีที่ ๓ หรือเทียบเท่าตามหลักสูตรการศึกษาของกระทรวงศึกษาธิการ
๒. มีความประพฤติเรียบร้อย มีระเบียบวินัย อยู่ร่วมกับผู้อื่นได้เป็นอย่างดี และสามารถประพฤติตนตามระเบียบของโรงเรียนได้
๓. ผู้ปกครองมีความพร้อมที่จะให้การสนับสนุนค่าใช้จ่ายในการจัดการเรียนรู้นอกเหนือหลักสูตรการศึกษาขั้นพื้นฐาน
๔. ผู้ปกครองมีความพร้อมในการร่วมดูแลความประพฤติของนักเรียนกับทางโรงเรียนตลอดระยะเวลาที่กำลังศึกษา

มาตรา ๒๔ โรงเรียนต้องจัดให้มีสภานักเรียน ซึ่งได้มาโดยการได้รับเลือกมาจากนักเรียนและครูภายในโรงเรียน เพื่อเป็นผู้แทนของนักเรียน เป็นสื่อกลางเพื่อความเป็นประชาธิปไตย รักษาสิทธิและหน้าที่ของนักเรียนโดยไม่ขัดกับระเบียบและนโยบายของ

โรงเรียน กำหนดแผนการปฏิบัติกิจกรรมเชิงสร้างสรรค์และเป็นประโยชน์ต่อโรงเรียน สังคมและประเทศชาติ โดยต้องมีคุณสมบัติดังต่อไปนี้

๑.เป็นผู้ที่ยึดมั่นในระบอบประชาธิปไตย และจงรักภักดีต่อสถาบันชาติ ศาสนา พระมหากษัตริย์

๒.เป็นนักเรียนโรงเรียนวังพิบูลวิทยศึกษาย่างถูกต้องตามกฎหมาย

๓.ผู้สมัครจะต้องลงสมัครตามระเบียบสภานักเรียนโรงเรียนวังพิบูลวิทยศึกษา

๔.เป็นผู้ที่กำลังศึกษาอยู่ในระดับชั้นมัธยมศึกษาปีที่ ๕ ในขณะที่มีการเลือกตั้ง

๕.เป็นผู้ที่มีจิตอาสาในการพัฒนาโรงเรียน

มาตรา ๒๕ นักเรียนต้องได้รับการพัฒนาจากทางโรงเรียนและผู้ที่มีส่วนเกี่ยวข้องเพื่อให้มีคุณลักษณะ อันพึงประสงค์ดังนี้

๑. รักชาติ ศาสน์ กษัตริย์

๒. ซื่อสัตย์ สุจริต

๓. มีวินัย

๔. ใฝ่เรียนรู้

๕. อยู่อย่างพอเพียง

๖. มุ่งมั่นในการทำงาน

๗. รักความเป็นไทย

๘. มีจิตสาธารณะ

มาตรา ๒๖ นักเรียนต้องแต่งกายให้ถูกต้องตามระเบียบของโรงเรียนดังนี้

๑. นักเรียนชาย

๑.๑ เสื้อ

นักเรียน ม. ต้น ต้องเป็นผ้าขาวเกลี้ยง ไม่บางเกินควร และเนื้อผ้าไม่มัน แบบคอเชิ้ตผ่าอกตลอด ที่อกเสื้อทำซาบเข้าด้านใน มีกระดุมกลมแบบ ๕ เม็ด แขนยาวเพียงเหนือศอก ออกด้านซ้ายมีกระเป๋ายาวกว้าง ๘ เซนติเมตร และลึก ๑๐ เซนติเมตร พอเหมาะกับขนาดเสื้อ สอดชายเสื้อไว้ในกางเกงให้เห็นเข็มขัดทุกด้าน บน

อกเสื้อด้านขวา ปักอักษร ว.พ.ศ. ขนาด ๑.๕ เซนติเมตร และ
หมายเลขประจำตัวขนาด ๑ เซนติเมตร ที่ได้อักษร ว.พ.ศ. บนอก
เสื้อด้านซ้ายปักชื่อและนามสกุล ด้วยอักษรพิมพ์ขนาด ๑
เซนติเมตรและหมายเลขชั้นเรียนเหนือชื่อและนามสกุลขนาด
เท่ากัน ด้วยด้ายสีน้ำเงิน ที่ขอบแขนไหล่ด้านซ้ายให้ติดป้ายชื่อ
โรงเรียนวังพิกุลวิทยศึกษ

นักเรียน ม. ปลาย ต้องเป็นผ้าขาวเกลี้ยง ไม่บางเกินควร
และเนื้อผ้าไม่มัน แบบคอเชิ้ตผ่าอกตลอด ที่อกเสื้อทำسابเข้าด้าน
ใน มีกระดุมกลมแบบ ๕ เม็ด แขนยาวเพียงเหนือศอก อกด้านซ้ายมี
กระเป๋าด้านกว้าง ๘ เซนติเมตร และลึก ๑๐ เซนติเมตร พอเหมาะ
กับขนาดเสื้อ สอดชายเสื้อไว้ในกางเกงให้เห็นเข็มขัดทุกด้าน บน
อกเสื้อด้านขวา ปักอักษร ว.พ.ศ. ขนาด ๑.๕ เซนติเมตร และ
หมายเลขประจำตัวขนาด ๑ เซนติเมตร ที่ได้อักษร ว.พ.ศ. บนอก
เสื้อด้านซ้ายปักชื่อและนามสกุล ด้วยอักษรพิมพ์ขนาด ๑
เซนติเมตรและหมายเลขชั้นเรียนเหนือชื่อและนามสกุลขนาด
เท่ากัน ด้วยด้ายสีน้ำเงิน ที่ขอบแขนไหล่ด้านซ้ายให้ติดป้ายชื่อ
โรงเรียนวังพิกุลวิทยศึกษ

๑.๒ กางเกง

นักเรียน ม. ต้น ต้องเป็นผ้าสีกากี เป็นกางเกงแบบไทยขา
สั้นเพียงเหนือเข่า เมื่อยืนตรงไม่เกิน ๕ ซม. ส่วนเว้าของขากางเกง
๘ - ๑๒ ซม. ตามส่วนของขนาดของขา ปลายขาพับเข้าข้างใน
กว้าง ๕ ซม.ด้านหน้าผ่าตรง ไข่ชิป มีกระเป๋าด้านแนวตะเข็บข้างละ
๑ กระเป๋า ไม่มีกระเป๋าลัง

นักเรียน ม. ปลาย ต้องเป็นผ้าดำ เป็นกางเกงแบบไทยขา
สั้นเพียงเหนือเข่า เมื่อยืนตรงไม่เกิน ๕ ซม. ส่วนเว้าของขากางเกง
๘ - ๑๒ ซม. ตามส่วนของขนาดของขา ปลายขาพับเข้าข้างใน
กว้าง ๕ ซม.ด้านหน้าผ่าตรง ไข่ชิป มีกระเป๋าด้านแนวตะเข็บข้างละ
๑ กระเป๋า ไม่มีกระเป๋าลัง

๑.๓ รองเท้า-ถุงเท้า

นักเรียน ม. ต้น ให้ใช้รองเท้าผ้าใบสีน้ำตาล แบบหุ้ม
สัน ชนิดผูกเชือก สำหรับชุดพลศึกษาให้ใช้รองเท้าผ้าใบสีขาว
หรือสีน้ำตาลไม่มีลวดลาย ชนิดผูกเชือก

นักเรียน ม. ปลาย ให้ใช้รองเท้าผ้าใบสีดำ แบบหุ้ม
ส้น ชนิดผูกเชือก สำหรับชุดพลศึกษาให้ใช้รองเท้าผ้าใบสีขาว
หรือดำไม่มีลวดลาย ชนิดผูกเชือก

๑.๔ เข็มขัด

นักเรียน ม. ต้น ต้องเป็นเข็มขัดสีน้ำตาลหัว
สีเหลี่ยมผืนผ้าทำด้วยทองเหลือง
กว้าง ๓ – ๔ ซม. มีปลอกหนังสีน้ำตาลกว้าง ๑ ซม. สำหรับสอด
ปลายเข็มขัด กว้าง ๓-๔ ซม. (ใช้เข็มขัดลูกเสือแทนได้)

นักเรียน ม. ปลาย ต้องเป็นเข็มขัดสีดำหัว
สีเหลี่ยมผืนผ้า หุ้มหนังสีดำ กว้าง ๓
– ๔ ซม. มีปลอกหนังสีดำ กว้าง ๑ ซม. สำหรับสอดปลายเข็มขัด
กว้าง ๓-๔ ซม.

๑.๕ ทรงผม

นักเรียน ม. ต้น นักเรียนต้องตัดผมสั้นทรงนักเรียน
ความยาวด้านหน้าไม่เกิน ๓-๔ ซม. ด้านบนยาวไม่เกิน ๒ ซม.
ด้านข้างเกรียนติดหนังศีรษะ ไม่อนุญาตให้ตัดทรงสกินเฮด

นักเรียน ม. ปลาย นักเรียนต้องตัดผมรองทรงสูง
ข้างขาว ความยาวด้านหน้าไม่เกิน ๔-๕ ซม. ด้านบนยาวไม่เกิน ๓
ซม. และด้านหลังยาวไม่เกิน ๑.๕ ซม. ไม่อนุญาตให้ตัดทรงสกิน
เฮด

๑.๖ เครื่องประดับและของมีค่า ห้ามนักเรียนใช้
เครื่องประดับและเครื่องสำอางทุกชนิด

๒. นักเรียนหญิง

๑.๑ เสื้อ

นักเรียน ม. ต้น ต้องเป็นผ้าขาวเกลี้ยง ไม่บางเกิน
ควร และเนื้อผ้าไม่มัน แบบ
คอปกกะลาสี ปลายแขนจีบเล็กน้อย มีสาบกว้าง ๒.๕ ซม. ความยาว
๕-๑๐ ซม. จากข้อมือเมื่อยืนตรงชายของเสื้อด้านล่างมีรอยพับกว้าง
๒-๓ ซม. ขนาดตัวเสื้อตั้งแต่ใต้ท้องแขนถึงขอบล่าง มีความกว้าง
พอเหมาะกับตัวไม่รัดเอว ขอบล่างด้านหน้าข้างขวาติดกระเป๋াপับ
ให้เหมาะสมกับตัว ผูกคอด้วยคอซองสีกรมท่า ชายสามเหลี่ยม

กว้าง ๖-๗ ซม. ทั้ง ๒ ซาย บนอกเสื้อด้านขวา ปักอักษร ว.พ.ศ.
ขนาด ๑.๕ เซนติเมตร และหมายเลขประจำตัวขนาด ๑ เซนติเมตร
ที่ใต้อักษร ว.พ.ศ. บนอกเสื้อด้านซ้ายปักชื่อและนามสกุล ด้วยอักษร
พิมพ์ขนาด ๑ เซนติเมตรและหมายเลขชั้นเรียนเหนือชื่อและ
นามสกุลขนาดเท่ากัน ด้วยด้ายสีน้ำเงิน ที่ขอบแขนไหล่ด้านซ้ายให้
ติดป้ายชื่อโรงเรียนวังพิบูลวิทยศึกษา

นักเรียนหญิง ม. ปลาย ต้องเป็นผ้าขาวเกลี้ยง ไม่บาง
เกินควร และเนื้อผ้าไม่มัน แบบคอเชิ้ตผ่าอกตลอด ที่อกเสื้อทำساب
เข้าด้านใน มีกระดุมกลมแบบ ๔ เม็ด แขนยาวเพียงเหนือศอก ปลาย
แขนจีบเล็กน้อย มีسابกว้าง ๓ ซม. ตัวเสื้อไม่รัดรูปหรือหลวมมาก
เกินไป สอดชายเสื้อไว้ในกระดปรังให้เห็นเข็มขัดทุกด้าน บนอกเสื้อ
ด้านขวา ปักอักษร ว.พ.ศ. ขนาด ๑.๕ เซนติเมตร และหมายเลข
ประจำตัวขนาด ๑ เซนติเมตร ที่ใต้อักษร ว.พ.ศ. บนอกเสื้อด้านซ้าย
ปักชื่อและนามสกุล ด้วยอักษรพิมพ์ขนาด ๑ เซนติเมตรและ
หมายเลขชั้นเรียนเหนือชื่อและนามสกุลขนาดเท่ากัน ด้วยด้ายสีน้ำ
เงิน ที่ขอบแขนไหล่ด้านซ้ายให้ติดป้ายชื่อโรงเรียนวังพิบูลวิทย
ศึกษา

๑.๒ กระโปรง ต้องเป็นผ้ากรมท่าเกลี้ยง กระโปรงทรง
นักเรียนมีขอบกว้าง ๒.๕ ซม. ด้านหน้ามีจีบ ๖ จีบ แบ่งออกเป็นข้างละ
๓ จีบ หันจีบออกด้านข้างตัว ตีเกล็ดทับบนจีบจากขอบล่างของเอวลง
มา ๘-๑๐ ซม. ด้านหลังทำเช่นเดียวกับด้านหน้า หันจีบออกด้านข้าง
ตัว ตีเกล็ดทับบนจีบจากขอบล่างของเอวลงมา ๘-๑๐ ซม. กระโปง
ยาวจากเข่าลงมา ๕-๑๐ ซม.

๑.๓ รองเท้า-ถุงเท้า

นักเรียน ม. ต้น ให้ใช้รองเท้าหนังทรงนักเรียนสีดำ
แบบหุ้มส้น หุ้มปลายเท้า หุ้มน มีสายรัดหลังเท้า ส้นสูงไม่เกิน ๓
ซม. สำหรับชุดพลศึกษาให้ใช้รองเท้าผ้าใบสีขาวไม่มีลวดลาย
ชนิดผูกเชือก

นักเรียน ม. ปลาย ให้ใช้รองเท้าหนังทรงนักเรียนสีดำ
แบบหุ้มส้น หุ้มปลายเท้า หุ้มน มีสายรัดหลังเท้า ส้นสูงไม่เกิน ๓
ซม. สำหรับชุดพลศึกษาให้ใช้รองเท้าผ้าใบสีขาวไม่มีลวดลาย
ชนิดผูกเชือก

๑.๔ เข็มขัด

นักเรียน ม. ต้น ไม่มีเข็มขัด

นักเรียน ม. ปลาย ต้องเป็นเข็มขัดหนังสีดำหัว
สี่เหลี่ยมผืนผ้า หุ้มหนังสีดำ

กว้าง ๓ – ๔ ซม. มีปลอกหนังสีดำ กว้าง ๑ ซม. สำหรับสอด
ปลายเข็มขัด กว้าง ๓-๔ ซม.

๑.๕ ทรงผม

นักเรียน ม. ต้น กำหนดให้ไว้ผมสั้นทรงนักเรียน
ความยาวจากตึ่งหูไม่เกิน ๔ ซม. ไม่ทำสีผม ไม่ซอยผม ไม่สไลด์ผม
ไม่ถักเปีย ใช้กับสีดำไม่มีลวดลายหนีบไว้ (กรณีที่ขออนุญาตไว้ผม
ยาว ให้รวมมัดด้วยผ้ามัดผมสีดำให้เรียบร้อยความยาวไม่ถึงกลาง
หลัง)

นักเรียน ม. ปลาย กำหนดให้ไว้ผมสั้นทรงนักเรียน
ความยาวจากตึ่งหูไม่เกิน ๕ ซม. (ถ้ายืนตรงปลายผมจะเสมอกับ
ขอบปกเสื้อด้านบน) ไม่ทำสีผม ไม่ซอยผม ไม่สไลด์ผม ไม่ถักเปีย
ใช้กับสีดำไม่มีลวดลายหนีบไว้ (กรณีที่ไว้ผมยาว ให้รวมมัดด้วยผ้า
มัดผมสีดำ ให้เรียบร้อยความยาวไม่ถึงกลางหลัง)

๑.๖ เครื่องประดับและของมีค่า ห้ามนักเรียนใช้
เครื่องประดับและเครื่องสำอางทุกชนิด

มาตรา ๒๓ นักเรียนต้องปฏิบัติตนระหว่างเป็นนักเรียนของ
โรงเรียนวังพิบูลวิทยศึกษา ดังนี้

๑. ห้ามออกนอกบริเวณโรงเรียน เว้นแต่จะได้รับอนุญาต
๒. ต้องเชื่อฟังและปฏิบัติตนให้อยู่ในโอวาทของครู
๓. ประพฤติปฏิบัติตนให้เหมาะสมกับวัย และสภาพของ
นักเรียน
๔. มีความสุภาพอ่อนโยนต่อบุคคลทั่วไป รักษาความสามัคคี
ในหมู่คณะ ไม่ก่อการทะเลาะวิวาท

๕. ไม่ทำการใด ๆ ที่จะนำความเสื่อมเสียมาสู่โรงเรียน ช่วยกันเสริมสร้างชื่อเสียงมาสู่ โรงเรียนด้วยการแสดงซึ่งความสามารถต่าง ๆ ที่ดีงาม

๖. ช่วยกันดูแลรักษาทรัพย์สินสมบัติของโรงเรียน อันเป็นของส่วนรวม

๗. ช่วยกันประหยัดในการใช้น้ำและไฟฟ้าของโรงเรียน

๘. นักเรียนที่จะมาติดต่อกับโรงเรียนต้องแต่งกายด้วยเครื่องแบบนักเรียนหรือชุดพลศึกษาของโรงเรียนกำหนด ยกเว้นการจัดกิจกรรมที่จำเป็นต้องแต่งกายในรูปแบบเฉพาะ

๙. ทำความเคารพครูอาจารย์ทั้งในและนอกโรงเรียน

๑๐. ในระหว่างที่มีชั่วโมงเรียน นักเรียนจะต้องอยู่ในห้องเรียนเท่านั้น เว้นแต่จะได้รับอนุญาต จากครูผู้สอนในคาบเรียนนั้น ๆ

มาตรา ๒๘ นักเรียนต้องดำเนินการเรื่องการลาหยุด การขาดเรียน การมาสายและการออกนอก บริเวณโรงเรียน ดังนี้ การลาพักและลาป่วย

๑. จะต้องมิไบบลาถึงครูที่ปรึกษาทุกครั้ง พร้อมทั้งมีลายเซ็นของผู้ปกครอง

๒. ถ้านักเรียนหยุดเรียนไปแล้วเกิน ๓ วัน โดยทางโรงเรียนไม่ทราบสาเหตุ ทางโรงเรียนจะ ติดต่อขอทราบเหตุผลโดยตรงกับผู้ปกครอง ซึ่งผู้ปกครองจะต้องนำหนังสือการติดต่อของทางโรงเรียน มาพบกับผู้อำนวยการโรงเรียนทันทีเมื่อได้รับหนังสือการขาดเรียน

๑. ห้ามนักเรียนขาดเรียนโดยเด็ดขาด

๒. การขาดเรียนเป็นปกติถือว่า “เป็นความประพฤติที่ไม่เหมาะสมกับสภาพนักเรียน”

๓. การขาดเรียนติดต่อกันเกิน ๗ วัน โดยไม่ทราบสาเหตุ หรือผู้ปกครองไม่แจ้งให้ทาง โรงเรียนทราบ ทางโรงเรียนจะมีหนังสือถึงผู้ปกครองเพื่อให้แจ้งเหตุผลให้ทราบ ถ้าหลังจาก

โรงเรียนมี หนังสือไปถึงผู้ปกครองแล้ว ๓ วัน ผู้ปกครองยังไม่แจ้ง เหตุผลให้ทราบ หรือไม่มาติดต่อกับทางโรงเรียน โรงเรียนจะถือว่า นักเรียนไม่มีความประสงค์ที่จะเรียนต่อไป โรงเรียนจะจำหน่ายชื่อ ออกจากโรงเรียน เพราะขาดเรียนนาน

การมาสาย

๑. การมาสายเป็นประจำถือว่า “เป็นความประพฤติที่ไม่เหมาะสมกับสภาพนักเรียน” นักเรียนทุกคนต้องมาให้ทันเวลาเข้า แแถวเคารพธงชาติ

๒. นักเรียนทุกคนต้องมาถึงโรงเรียนก่อนเวลา ๐๘.๐๐ น. ถ้า มาหลังจากนี้ถือว่ามาสาย

มาตรา ๒๙ การลงโทษนักเรียนให้เป็นไปตามระเบียบ โรงเรียนซึ่งเป็นไปตามระเบียบ กระทรวงศึกษาธิการว่าด้วยการ ลงโทษนักเรียนและนักศึกษา พ.ศ. ๒๕๕๔ มี ๕ สถานดังนี้

๑. ว่ากล่าวตักเตือน

๒. ทำทัณฑ์บน

๓. ตัดคะแนนความประพฤติเป็นไปตามระเบียบที่กำหนด

๔. ทำกิจกรรมเพื่อให้ปรับเปลี่ยนพฤติกรรม

๕. กรณีเป็นความผิดที่ร้ายแรงที่อาจก่อให้เกิดความไม่ปลอดภัยต่อผู้อื่นโดยส่วนรวม โรงเรียนจะพิจารณาแก้ไขปัญหา ของนักเรียนตามระบบดูแลช่วยเหลือนักเรียนตามที่โรงเรียน กำหนด

หมวดที่ ๖ คณะกรรมการสถานศึกษาขั้นพื้นฐาน

มาตรา ๓๐ คณะกรรมการสถานศึกษาขั้นพื้นฐาน มีองค์ประกอบ ดังนี้

๑. ประธานกรรมการ (มาจากกรรมการผู้ทรงคุณวุฒิ)
๒. กรรมการที่เป็นผู้แทนผู้ปกครอง
๓. กรรมการที่เป็นผู้แทนครู
๔. กรรมการที่เป็นผู้แทนองค์กรชุมชน
๕. กรรมการที่เป็นตัวแทนองค์กรปกครองส่วนท้องถิ่น
๖. กรรมการที่เป็นผู้แทนศิษย์เก่า
๗. กรรมการที่เป็นผู้แทนพระภิกษุสงฆ์หรือผู้แทนองค์กรศาสนาในพื้นที่
๘. กรรมการผู้ทรงคุณวุฒิ
๙. ผู้อำนวยการสถานศึกษาเป็นกรรมการและเลขานุการ

มาตรา ๓๑ คณะกรรมการสถานศึกษาขั้นพื้นฐาน มีบทบาทหน้าที่ ดังต่อไปนี้

๑. กำหนดนโยบายและแผนพัฒนาของสถานศึกษา
๒. ให้ความเห็นชอบแผนปฏิบัติการประจำปีของสถานศึกษา
๓. ให้ความเห็นชอบแผนการจัดหลักสูตรให้สอดคล้องความต้องการของท้องถิ่น
๔. ให้ความเห็นชอบในการแต่งตั้งคณะทำงาน/อนุกรรมการต่างที่สถานศึกษาแต่งตั้ง
๕. สนับสนุนส่งเสริมด้านวิชาการของสถานศึกษา
๖. ส่งเสริมให้มีการระดมทรัพยากรเพื่อการศึกษา ตลอดจนวิทยากรภายนอกและ
ภูมิปัญญาท้องถิ่น
๗. สืบสานจารีตประเพณีศิลปวัฒนธรรมของท้องถิ่น
๘. เสริมสร้างความสัมพันธ์ระหว่างสถานศึกษาและชุมชน ตลอดจนประสานงานกับองค์กรทั้ง
ภาครัฐและเอกชนเพื่อให้สถานศึกษามีส่วนในการพัฒนาชุมชน
ท้องถิ่น

หมวดที่ ๓ วัฒนธรรมโรงเรียนวังพิกุลวิทยศึกษา

มาตรา ๓๒ โรงเรียนวังพิกุลวิทยศึกษาเป็นโรงเรียนดีประจำอำเภอวังทอง จังหวัดพิษณุโลก มีรูปแบบการบริหารเป็นองค์คณะ เพื่อให้นักเรียนมีความรู้ความสามารถด้านวิชาการ ศิลปะ ดนตรี และกีฬา เห็นคุณค่าวัฒนธรรมโดยเฉพาะวัฒนธรรมท้องถิ่นที่สืบทอดต่อกันมา อบรมให้นักเรียนมีคุณธรรมจริยธรรม เคารพเทิดทูนสถาบันชาติ ศาสนา และพระมหากษัตริย์ ปฏิบัติตนให้เป็นผู้มีความกตัญญูรู้คุณ ฝึกฝนให้นักเรียนมีจิตอาสา รู้จักการเสียสละ มีความสามัคคีและเป็นพลเมืองที่ดีตามวิถีประชาธิปไตย โดยผ่านกิจกรรมดังต่อไปนี้

๑. **กิจกรรมวันสำคัญของชาติ ศาสนา และพระมหากษัตริย์ ได้แก่**
 - ๑.๑ วันเฉลิมพระชนมพรรษาพระบาทสมเด็จพระปรเมนทรมหาอานันทมหิดลราชินี มหาวชิราลงกรณพระวชิรเกล้าเจ้าอยู่หัว (วันที่ ๒๘ กรกฎาคม ของทุกปี)
 - ๑.๒ วันเฉลิมพระชนมพรรษาสมเด็จพระนางเจ้าสุทิดา พัชรสุธาพิมลลักษณ พระบรมราชินี (วันที่ ๓ มิถุนายน ของทุกปี)
 - ๑.๓ วันคล้ายวันสวรรคต พระบาทสมเด็จพระบรมชนกาธิเบศรมหาภูมิพลอดุลยเดชมหาราชบรมนาถบพิตร (วันที่ ๑๓ ตุลาคม)
 - ๑.๔ วันปิยมหาราช (วันที่ ๒๓ ตุลาคม ของทุกปี)
 - ๑.๕ วันสมเด็จพระมหาธีรราชเจ้า (วันที่ ๒๕ พฤศจิกายน ของทุกปี)
 - ๑.๖ วันชาติ วันพ่อแห่งชาติ วันคล้ายวันพระราชสมภพพระบาทสมเด็จพระบรมชนกาธิเบศรมหาภูมิพลอดุลยเดชมหาราชบรมนาถบพิตร (วันที่ ๕ ธันวาคม)
 - ๑.๗ วันแม่แห่งชาติ วันเฉลิมพระชนมพรรษา สมเด็จพระนางเจ้าสิริกิติ์ พระบรมราชินีนาถ พระบรมราชชนนีพันปีหลวง (วันที่ ๑๒ สิงหาคม ของทุกปี)
 - ๑.๘ วันสำคัญทางพระพุทธศาสนา วันมาฆบูชา วันวิสาขบูชา วันอาสาฬหบูชา และวันเข้าพรรษา
๒. **วันสำคัญของโรงเรียน ได้แก่**
 - ๒.๑ วันสถาปนาโรงเรียน (วันที่ ๑๘ กุมภาพันธ์ ของทุกปี)
 - ๒.๒ วันไหว้ครู
 - ๒.๓ วันแข่งขันกีฬา
 - ๒.๔ วันสำคัญตามกิจกรรมของกลุ่มสาระการเรียนรู้

หมวดที่ ๘ การประกาศใช้ธรรมนูญโรงเรียน

มาตรา ๓๓ ให้โรงเรียนจัดพิมพ์ต้นฉบับธรรมนูญโรงเรียนวังพิบูลวิทยศึกษาย่างน้อย จำนวน ๕ ฉบับ มีข้อความถูกต้องตรงกัน เพื่อเป็นเอกสารหลักฐานแห่งธรรมนูญโรงเรียนนี้ รวมถึงหากมีการแก้ไขเพิ่มเติมธรรมนูญโรงเรียนนี้ในภายหลัง ให้จัดพิมพ์ข้อความการแก้ไขเพิ่มเติมธรรมนูญโรงเรียนขึ้นใหม่ต่างหาก หรือการแก้ไขเพิ่มเติมข้อความจากธรรมนูญฉบับเดิมแล้วจัดพิมพ์ขึ้นใหม่ทั้งฉบับ โดยให้กำหนดว่าเป็นฉบับแก้ไขเพิ่มเติมพุทธศักราช..... และเป็นลิขสิทธิ์ของทางโรงเรียน

มาตรา ๓๔ ให้เป็นหน้าที่ของกลุ่มบริหารบุคคล มีหน้าที่เผยแพร่ธรรมนูญโรงเรียนให้กับครูและบุคลากรทางการศึกษาที่บรรจุหรือย้ายมาใหม่ นักเรียน ผู้ปกครอง คณะกรรมการสถานศึกษา ขั้นพื้นฐาน และบุคคลที่เกี่ยวข้อง ผ่านทางหนังสือสิ่งพิมพ์ เอกสารอิเล็กทรอนิกส์ หรือการนิเทศโดยตรง ตามความเหมาะสม

มาตรา ๓๕ ให้โรงเรียนโดยความเห็นชอบของคณะกรรมการสถานศึกษาขั้นพื้นฐาน ประกาศใช้ธรรมนูญโรงเรียน รวมถึงหากมีการแก้ไขเพิ่มเติมธรรมนูญโรงเรียนซึ่งอาจมีขึ้นในภายหลัง โดยให้มีผลตั้งแต่วันที่ประกาศใช้เป็นธรรมนูญโรงเรียน และให้โรงเรียนประกาศเป็นที่ทราบโดยทั่วกัน