



ธรรมนูญ โรงเรียนสฤกษ์ดีเสนาพิทยาคม

๒๕๖๔



โรงเรียนสฤกษ์ดีเสนาพิทยาคม
อำเภอวังทอง จังหวัดพิษณุโลก
สังกัดสำนักงานเขตพื้นที่การศึกษามัธยมศึกษาพิษณุโลก อุตรดิตถ์
สำนักงานคณะกรรมการการศึกษาขั้นพื้นฐาน กระทรวงศึกษาธิการ



ธรรมเนียมโรงเรียนสฤชดีเสนาพิทยาคม
พุทธศักราช ๒๕๖๔

เอกสารวิชาการ ลำดับที่ ๑/๒๕๖๔

ปีที่พิมพ์ พ.ศ. ๒๕๖๔

จัดพิมพ์โดย โรงเรียนสฤชดีเสนาพิทยาคม
สำนักงานเขตพื้นที่การศึกษามัธยมศึกษาพิษณุโลก อุตรดิตถ์
สำนักงานคณะกรรมการการศึกษาขั้นพื้นฐาน
กระทรวงศึกษาธิการ



ประกาศโรงเรียนสฤชดีเสนาพิทยาคม
เรื่อง การใช้ธรรมนูญโรงเรียนสฤชดีเสนาพิทยาคม พุทธศักราช ๒๕๖๔

.....

ตามที่สำนักงานคณะกรรมการการศึกษาขั้นพื้นฐาน มีนโยบายให้สถานศึกษาจัดทำธรรมนูญโรงเรียน เพื่อรวบรวมระเบียบ ข้อกำหนด รวมทั้งแนวปฏิบัติของสถานศึกษาไว้ให้เป็นเครื่องมือในการสร้างความเข้าใจ กับบุคคลที่เกี่ยวข้องสามารถปฏิบัติตนได้อย่างถูกต้องและเหมาะสมกับระเบียบปฏิบัติ วัฒนธรรมประเพณีและ ขนบธรรมเนียมอันดีงามของสถานศึกษาแต่ละแห่งเป็นสำคัญ ในกรณีนี้ โรงเรียนได้ดำเนินการจัดทำธรรมนูญ โรงเรียน ให้เป็นไปตามเจตนารมณ์และนโยบายดังกล่าวแล้ว

โรงเรียนสฤชดีเสนาพิทยาคม โดยความเห็นชอบของคณะกรรมการสถานศึกษาขั้นพื้นฐานโรงเรียน สฤชดีเสนาพิทยาคม ตามมติการประชุมครั้งที่ ๑ /๒๕๖๔ เมื่อวันที่ ๑๗ เดือน พฤษภาคม พ.ศ. ๒๕๖๔ ให้โรงเรียนประกาศใช้ธรรมนูญโรงเรียนสฤชดีเสนาพิทยาคม พุทธศักราช ๒๕๖๔ ตั้งแต่ ปีการศึกษา ๒๕๖๔ เป็นต้นไป

ประกาศ ณ วันที่ ๑ มิถุนายน พ.ศ. ๒๕๖๔

(นางสาววิไล อ่อนตานา)

ผู้อำนวยการโรงเรียนสฤชดีเสนาพิทยาคม

คำนำ

โรงเรียนสฤชดีเสนาพิทยาคม เป็นโรงเรียนมัธยมศึกษาขนาดเล็ก จัดการศึกษาในระดับชั้นมัธยมศึกษาปีที่ ๑ ถึง ชั้นมัธยมศึกษาปีที่ ๖ ก่อตั้งโดยแนวคิดของ พันเอกอุดม เกษพรหม ผู้บังคับการกรมรบพิเศษที่ ๔ ค่ายสฤชดีเสนา ประกาศจัดตั้งเป็นโรงเรียนมัธยมศึกษา สังกัดกรมสามัญศึกษา เมื่อวันที่ ๔ กุมภาพันธ์ พ.ศ. ๒๕๒๙ ใช้ชื่อโรงเรียนสฤชดีเสนา ต่อมาในปี พ.ศ. ๒๕๕๑ ใช้ชื่อว่าโรงเรียนสฤชดีเสนาพิทยาคม โรงเรียนมีความประสงค์ที่จะรวบรวมประวัติการจัดตั้งโรงเรียนสฤชดีเสนาพิทยาคม รวมทั้งความมุ่งหมาย หลักเกณฑ์ระเบียบและแนวทางในการบริหารจัดการโรงเรียนให้สอดคล้องและเหมาะสมกับบริบทของโรงเรียน รวมทั้งโรงเรียนโดยคณะกรรมการสถานศึกษาขั้นพื้นฐานและคณะครูและบุคลากรทางการศึกษามีความมุ่งมั่นพัฒนานักเรียนให้เป็นคนดีมีคุณธรรมจริยธรรม มีวินัย มีความรู้ความสามารถ มีความรักสามัคคีในหมู่คณะ รู้จักการเสียสละประโยชน์ส่วนตนเพื่อส่วนรวม มีความกตัญญูกตเวที จงรักภักดีต่อชาติ ศาสนา พระมหากษัตริย์ เป็นพลเมืองที่ดีของสังคมทั้งในปัจจุบันและอนาคต พร้อมช่วยกันพัฒนาชาติ บ้านเมืองให้เจริญรุ่งเรืองมั่นคงต่อไป จึงจัดทำ “ ธรรมนูญโรงเรียนสฤชดีเสนาพิทยาคม ” ฉบับนี้ขึ้นเพื่อให้โรงเรียนใช้เป็นคู่มือและแนวทางการบริหารจัดการภารกิจของโรงเรียนให้บรรลุตามวัตถุประสงค์

อนึ่งธรรมนูญโรงเรียนนี้ได้จัดทำขึ้นเป็นครั้งแรกซึ่งอาจมีการแก้ไขเพิ่มเติมได้หากเกิดความเปลี่ยนแปลงขึ้นในอนาคต ให้เกิดความสอดคล้องกับบริบทของสังคม ประเทศชาติและประโยชน์ของนักเรียนเป็นสำคัญ

โรงเรียนขอขอบคุณทุกท่านที่มีส่วนเกี่ยวข้องในการร่างธรรมนูญโรงเรียนนี้ให้สำเร็จตามความมุ่งหมายเพื่อนำไปใช้ให้เกิดประโยชน์และความเจริญรุ่งเรืองมั่นคงของโรงเรียนตลอดไป



(นางสาววิไล อ่อนตানা)

ผู้อำนวยการโรงเรียนสฤชดีเสนาพิทยาคม

สารบัญ

คำนำ	ก
สารบัญ	ข
ข้อมูลทั่วไปโรงเรียนสฤชดีเสนาพิทยาคม	๑
หมวดที่ ๑ บริบทของโรงเรียน	๑๒
หมวดที่ ๒ นโยบายโรงเรียน	๑๓
หมวดที่ ๓ รูปแบบการจัดการศึกษา	๑๓
หมวดที่ ๔ บุคลากร	๑๔
หมวดที่ ๕ นักเรียน	๑๖
หมวดที่ ๖ คณะกรรมการการศึกษาขั้นพื้นฐาน	๒๕
หมวดที่ ๗ วัฒนธรรมโรงเรียนสฤชดีเสนาพิทยาคม	๒๖
หมวดที่ ๘ การประกาศใช้และการเก็บรักษาธรรมนูญโรงเรียน	๒๖
ภาคผนวก	

หมวดที่ ๑ บริบทของโรงเรียน

สภาพทั่วไปของโรงเรียนสฤชดีเสนาพิทยาคม

โรงเรียนสฤชดีเสนาพิทยาคม ตั้งอยู่เลขที่ 15 หมู่ที่ 19 ถนนสายพิษณุโลก-หล่มสัก ตำบลวังนกแอ่น อำเภอวังทอง จังหวัดพิษณุโลก รหัสไปรษณีย์ 65130 มีเนื้อที่ 50 ไร่ อยู่ในเขตป่าตามมติของกรมป่าไม้ หลักกิโลเมตรที่ 33 สังกัดสำนักงานเขตพื้นที่การศึกษามัธยมศึกษาพิษณุโลก หมายเลขโทรศัพท์ 0-5598-9480 E-mail : saritsena2014@gmail.com Website : <http://saritsena.thaischool.in.th/>

เปิดสอนระดับชั้นมัธยมศึกษาปีที่ 1 ถึงระดับชั้นมัธยมศึกษาปีที่ 6 เนื้อที่ 50 ไร่ - ตารางวา เขตพื้นที่บริการ ตำบลวังนกแอ่น จำนวน 8 หมู่บ้าน ได้แก่ หมู่บ้านวังดินสอ หมู่บ้านวังนกแอ่น หมู่บ้านวังตาด หมู่บ้านวังกะบาก หมู่บ้านแก่งสฤชดี หมู่บ้านไผ่ใหญ่ หมู่บ้านตอเรือและหมู่บ้านชำตะเคียน มีโรงเรียนในเขตบริการจำนวน 7 โรงเรียนได้แก่ โรงเรียนบ้านวังนกแอ่น โรงเรียนบ้านวังตาดราษฎร์อุทิศ โรงเรียนบ้านแก่งจุนาง โรงเรียนบ้านแก่งสฤชดีเสนาอุปถัมภ์ โรงเรียนบ้านไผ่ใหญ่ โรงเรียนบ้านชำตะเคียน และโรงเรียนบ้านตอเรือ

ผู้อำนวยการโรงเรียนชื่อ นางสาววิไล อ่อนตানা หมายเลขโทรศัพท์ 088-2728149 วุฒิการศึกษาสูงสุด ครุศาสตรมหาบัณฑิต สาขาการบริหารการศึกษา ดำรงตำแหน่งในโรงเรียนสฤชดีเสนาพิทยาคม ตั้งแต่วันที่ 1 เดือน มีนาคม พ.ศ. 2562 จนถึงปัจจุบัน

ประวัติโดยย่อของโรงเรียนสฤชดีเสนาพิทยาคม

โรงเรียนสฤชดีเสนาจัดตั้งตามความคิดของผู้บังคับการกรมรบพิเศษที่ 4 ค่ายสฤชดีเสนา โดย พันเอกอุดม เกษพรหม แต่ยังไม่ได้นำดำเนินการขอตั้งโรงเรียน เนื่องจากพันเอกอุดม เกษพรหม ย้ายไปดำรงตำแหน่งที่สูงขึ้น และพันเอกหาญ เพโท มาดำรงตำแหน่งผู้บังคับการกรมรบพิเศษที่ 4 จึงได้ดำเนินการตามเจตนารมณ์โดยจัดสร้างอาคารเรียนชั่วคราวเปิดเป็นโรงเรียนสาขาของโรงเรียนวังทองพิทยาคม

เมื่อวันที่ 16 เดือน พฤษภาคม พ.ศ.2527 ได้เปิดการเรียนการสอน โดยนายพิศิษฐ์ ทรัพย์เจริญ อาจารย์ใหญ่โรงเรียนวังทองพิทยาคม ได้มอบหมายให้นายสายหยุด แพนคร ข้าราชการครูมาดูแลแทนในฐานะหัวหน้าโรงเรียนสาขาวังทองพิทยาคม มีนักเรียนชั้นมัธยมศึกษาปีที่ 1 จำนวน 81 คน

ปีการศึกษา 2529 กระทรวงศึกษาธิการได้ประกาศจัดตั้งเป็นโรงเรียนมัธยมศึกษา สังกัดกรมสามัญศึกษา เมื่อวันที่ 4 เดือนกุมภาพันธ์ พ.ศ 2529 และแต่งตั้งนายองอาจ สุขแสงสุวรรณ ดำรงตำแหน่งครูใหญ่ ตั้งชื่อโรงเรียนว่า "โรงเรียนสฤชดีเสนา" เปิดสอนในระดับชั้นมัธยมศึกษาตอนต้น

ปีการศึกษา 2532 นายสุรเดช วงษ์บา ได้รับการแต่งตั้งให้มาดำรงตำแหน่งครูใหญ่และอาจารย์ใหญ่ โรงเรียนสฤชดีเสนา มีนักเรียนจำนวนทั้งสิ้น 140 คน

ปีการศึกษา 2537 นายพละ พันธุ์พินิจ ได้รับการแต่งตั้งให้มาดำรงตำแหน่งอาจารย์ใหญ่ เปิดสอนในระดับชั้นมัธยมศึกษาตอนต้นและระดับชั้นมัธยมศึกษาตอนปลายมีนักเรียนจบในระดับชั้นมัธยมศึกษาปีที่ 6 ในปีการศึกษา 2542 เป็นรุ่นแรก

เดือนพฤศจิกายน พ.ศ. 2552 นายประชุม ปิ่นสกุล ผู้อำนวยการโรงเรียน ได้เพิ่มชื่อ "โรงเรียนสฤกษ์ดีเสนา" เป็น "โรงเรียนสฤกษ์ดีเสนาพิทยาคม"

ที่ตั้งของโรงเรียน

โรงเรียนสฤกษ์ดีเสนาพิทยาคม ตั้งอยู่เลขที่ 15 หมู่ 19 บ้านวังกะบาก ตำบลวังนกแอ่น อำเภอวังทอง จังหวัดพิษณุโลก รหัสไปรษณีย์ 65130

โดยกรมรบพิเศษที่ 4 ค่ายสฤกษ์ดีเสนา ได้รับอนุญาตจากกรมป่าไม้ มีเนื้อที่ 50 ไร่ หลักฐานใบอนุญาต ทำประโยชน์ในเขตป่า ตามมาตรา 54 แห่งพระราชบัญญัติป่าไม้ พุทธศักราช 2484 (ป่าที่คณะรัฐมนตรีมีมติให้รักษาไว้เป็นสมบัติของชาติ (แบบ ป.84-3) เล่มที่ 039 ฉบับที่ 02 ตามหนังสือกรมป่าไม้ที่ ทส 1602.42 /18021 ลงวันที่ 8 กันยายน 2563 แบ่งได้ดังนี้

- เนื้อที่ 50 ไร่ - งาน - ตารางวา
- พื้นที่ปลูกสร้างอาคาร 6 ไร่ - งาน - ตารางวา
- พื้นที่สนาม/นันทนาการ 5 ไร่ - งาน - ตารางวา
- จำนวนอาคารเรียนถาวร รวม 2 หลัง
- จำนวนโรงฝึกงาน รวม 2 หลัง
- จำนวนสนามกีฬา 4 สนาม ได้แก่ สนามฟุตบอล สนามตระกร้อ สนามบาสเกตบอล สนามฟุตบอล
- หอประชุม รวม 1 หลัง
- จำนวนห้องเรียนทั้งหมด รวม 6 ห้อง
- จำนวนห้องประกอบ
 - ห้องวิทยาศาสตร์ 1 ห้อง
 - ห้องคอมพิวเตอร์ 2 ห้อง
 - ห้องศิลปะ 1 ห้อง
 - ห้องแนะแนว 1 ห้อง
 - ห้องประชุม 1 ห้อง
 - ห้องพยาบาล 1 ห้อง
 - ห้องสมุด 1 ห้อง
 -









- ห้องพักรับประทานอาหาร 1 ห้อง
- ห้องพักครู 7 ห้อง

ข้อมูลสิ่งก่อสร้าง โรงเรียนสฤกษ์ดีเสนาพิทยาคม (ข้อมูลปีการศึกษา ๒๕๖๔)

ที่	อาคาร	แบบ	จำนวน (หลัง)	ปีที่สร้าง (พ.ศ.)	งบประมาณ	หมายเหตุ
1	1	424	1	2523	2,635,000	รื้อถอนแล้ว
2	2	CS 430	1	2532	5,170,000	
3	3	318ล./30	1	2532	7,780,000	
4	4	324ล./27	1	2536	10,909,429	
5	5	318ล./38	1	2556	17,226,000	
6	หอประชุมโรง อาหาร	101ล./27	1	2532	5,400,000	
7	โรงฝึกงาน	สามัญ/336	1	2522	1,567,000	
8	โรงฝึกงาน	สามัญ/336	1	2522	912,000	
9	บ้านพักครู	กรมสามัญ	1	2514	50,000	
10	บ้านพักครู	กรมสามัญ	1	2516	50,000	
11	บ้านพักครู	กรมสามัญ	1	2522	190,000	
12	บ้านพักครู	กรมสามัญ	1	2522	190,000	
13	ส้วมนักเรียน	อื่น ๆ	1	2522	150,000	

ข้อมูลสิ่งก่อสร้าง (B-OBEC) โรงเรียนสหฤใษดีเสนาพิทยาคม

ข้อมูลสิ่งก่อสร้าง โรงเรียนสหฤใษดีเสนาพิทยาคม

	อาคารเรียน 108 ล,108 ,ล/30,108 หรือ108 ชื่ออื่นๆ ปีที่สร้าง 2530		อาคารเรียน 108 ล,108 ,ล/30,108 หรือ108 ชื่ออื่นๆ ปีที่สร้าง 2537
	อาคารอเนกประสงค์/โรง อาหาร/โรงฝึกงาน อาคารหอประชุม 100/27 ปีที่สร้าง 2540		อาคาร อเนกประสงค์/โรง อาหาร/โรงฝึกงาน อาคารโรงฝึกงาน 102/27 ปีที่สร้าง 2532
	บ้านพักครู กรมสามัญ ปีที่สร้าง 2531		บ้านพักครู บ้านพักครู 205/26 (5 ห้อง นอน) ปีที่สร้าง 2529
	บ้านพักครู พิเศษ ปีที่สร้าง 2556		บ้านพักการโรง อื่น อื่น ปีที่สร้าง 2529

ทำเนียบผู้บริหาร

รายนามผู้ดำรงตำแหน่งผู้บริหารโรงเรียนสฤชดีเสนาพิทยาคม

ลำดับที่	ชื่อ-สกุล	ตำแหน่ง	หมายเหตุ
๑	นายพิศิษฐ์ ทรัพย์เจริญ	อาจารย์ใหญ่โรงเรียนวังทองพิทยาคม ปฏิบัติหน้าที่ผู้บริหาร	๒๕๒๗ - ๒๕๒๘
๒	นายองอาจ สุขแสงสุวรรณ	ครูใหญ่	๒๕๒๘ - ๒๕๓๒
๓	นายสุรเดช วงศ์บา	อาจารย์ใหญ่	๒๕๓๒ - ๒๕๓๗
๔	นายพละ พันธุ์พินิจ	อาจารย์ใหญ่	๒๕๓๗ - ๒๕๔๓
๕	นายนาถ นาคพงษ์	อาจารย์ใหญ่	๒๕๔๓ - ๒๕๔๔
๖	นางโสภา นครจินดา	อาจารย์ใหญ่	๒๕๔๔ - ๒๕๔๗
๗	นางโสภา นครจินดา	ผู้อำนวยการสถานศึกษา	๒๕๔๗ - ๒๕๔๙
๘	นายบรรจง เลิศเสมอ	ผู้อำนวยการสถานศึกษา	๒๕๔๙- ๒๕๕๐
๙	นายประชุม ปิ่นสกุล	ผู้อำนวยการสถานศึกษา	๒๕๕๐ - ๒๕๕๓
๑๐	นายภฤต คงชู	ผู้อำนวยการสถานศึกษา	๒๕๕๓ - ปัจจุบัน
๑๑	นางเรณู บุญเสริญ	ผู้อำนวยการสถานศึกษา	๒๕๕๗ - ๒๕๖๐
๑๒	นางสาววิไล อ่อนตานา	ผู้อำนวยการสถานศึกษา	๒๕๖๒ - ปัจจุบัน

โครงสร้างการบริหารโรงเรียนสฤทธิเสนาพิทยาคม

แผนภูมิการบริหารงานโรงเรียนสฤทธิเสนาพิทยาคม

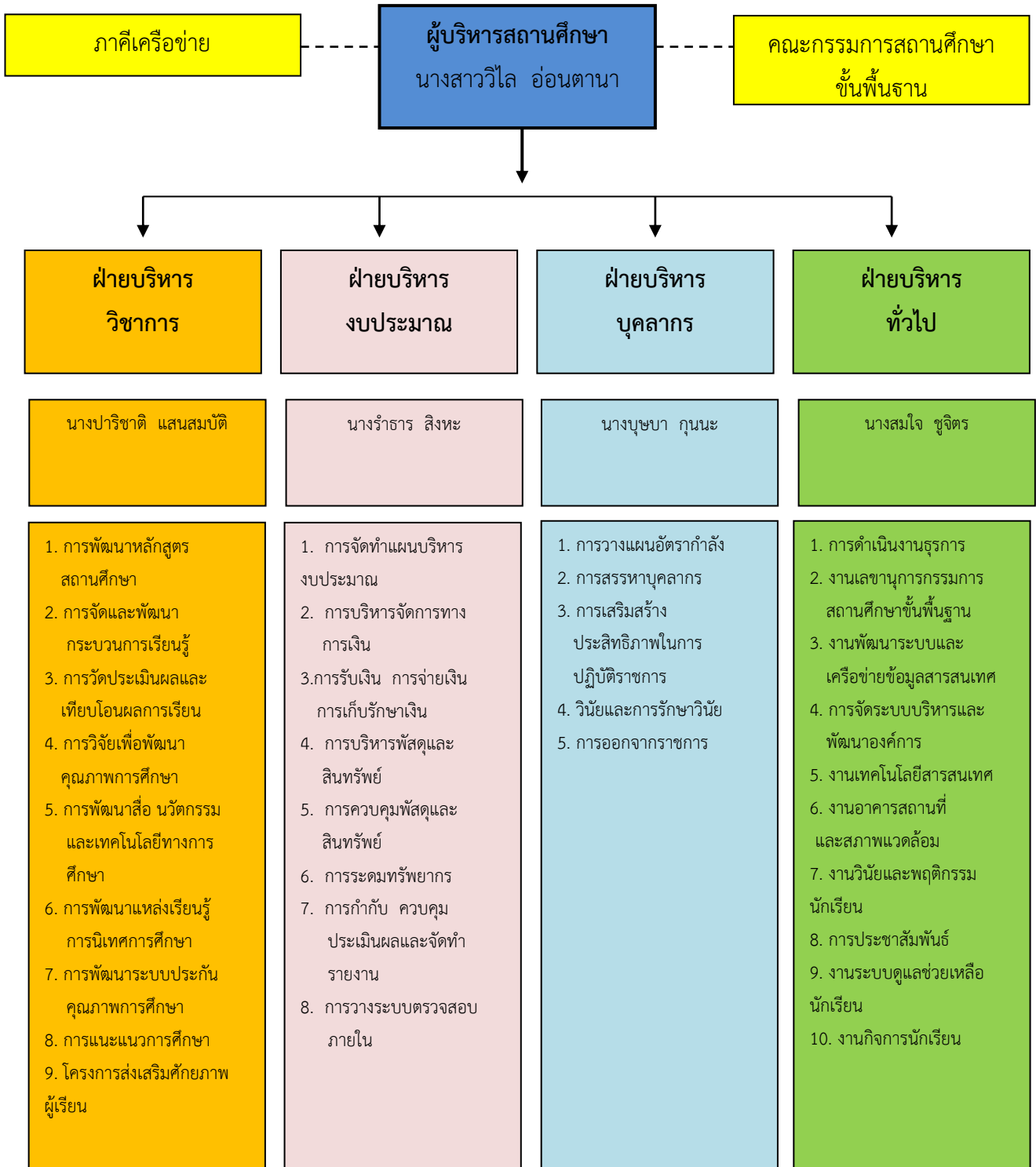

เกียรติประวัติโรงเรียนสฤษดีเสนาพิทยาคม

วัน เดือน ปี ที่ ได้รับ	ชื่อรางวัล	หน่วยงานที่มอบ	หมายเหตุ
ปี 2556			
29 กรกฎาคม 2556	รางวัลยอดเยี่ยม กิจกรรมการประกวด ผู้บริหารรัก การอ่านตามโครงการส่งเสริมนิสัยรักอ่าน เพื่อ พัฒนาคุณภาพนักเรียน ประจำปี 2556	สำนักงานเขตพื้นที่ การศึกษาประถมศึกษา พิษณุโลก เขต 3	นางเรณู บุญเสารัฐ
ปี 2557			
26 กรกฎาคม 2557	การยกระดับผลสัมฤทธิ์ทางการเรียน (O-Net) กลุ่มสาระการเรียนรู้ภาษาต่างประเทศ ชั้นมัธยมศึกษาปีที่ 3 ผ่านเกณฑ์ ร้อยละ 3 อันดับ 3 โรงเรียนขนาดเล็ก ประจำปีการศึกษา 2556	สำนักงานเขตพื้นที่ การศึกษามัธยมศึกษา เขต 39	
18 กันยายน 2557	รางวัลระดับ ยอดเยี่ยม (ประเภท บุคคล(ผู้บริหาร สถานศึกษา)) กิจกรรมการคัดเลือกนวัตกรรมการ เตรียมความพร้อมสู่ประชาคมอาเซียน ระดับภาค ประเภท นวัตกรรมการบริหารจัดการ (ประถมศึกษา) ปีงบประมาณ 2557	สำนักงานศึกษาธิการ ภาค 2	นางเรณู บุญเสารัฐ
ปี 2558			
14 พฤษภาคม 2558	โรงเรียนที่มีผลการทดสอบทางการศึกษาระดับชาติ ขั้นพื้นฐาน (O-Net) ระดับชั้นมัธยมศึกษาปีที่ 3 ปี การศึกษา 2557 คะแนนเฉลี่ยรวม 8 กลุ่มสาระการ เรียนรู้สูงขึ้นร้อยละ 3.20	สำนักงานเขตพื้นที่ การศึกษามัธยมศึกษา เขต 39	
30 พฤศจิกายน 2558	สถานศึกษาที่มีผลงานการประกวดผลงาน Online ตามแนวทางการจัดทักษะการเรียนรู้ในศตวรรษที่ 21 เน้นสมรรถนะทางสาขาอาชีพ ระดับดีเด่น ประจำปี 2558	สำนักงานเขตพื้นที่ การศึกษามัธยมศึกษา เขต 39	
ปี 2559			
1 กรกฎาคม 2559	ได้นำผู้บังคับบัญชาลูกเสือ ลูกเสือ – เนตรนารี ทบทวนคำปฏิญาณ และสวนสนาม เนื่องในวันคล้าย วันสถาปนาคณะลูกเสือแห่งชาติ	สำนักงานลูกเสือเขต พื้นที่การศึกษา มัธยมศึกษา เขต 39	

วัน เดือน ปี ที่ ได้รับ	ชื่อรางวัล	หน่วยงานที่มอบ	หมายเหตุ
9 กันยายน 2559	โรงเรียนที่มีผลการทดสอบทางการศึกษาระดับชาติ ขั้นพื้นฐาน (O-Net) ระดับชั้นมัธยมศึกษาปีที่ 3 ปี การศึกษา 2558 คะแนนเฉลี่ยรวม 5 กลุ่มสาระการ เรียนรู้หลักสูงขึ้นไปร้อยละ 3.02	สำนักงานเขตพื้นที่ การศึกษามัธยมศึกษา เขต 39	
9 กันยายน 2559	โรงเรียนที่มีผลการทดสอบทางการศึกษาระดับชาติ ขั้นพื้นฐาน (O-Net) ระดับชั้นมัธยมศึกษาปีที่ 3 ปี การศึกษา 2558คะแนนเฉลี่ยกลุ่มสาระการเรียนรู้ ภาษาไทย สูงขึ้นไปร้อยละ 3	สำนักงานเขตพื้นที่ การศึกษามัธยมศึกษา เขต 39	
9 กันยายน 2559	โรงเรียนที่มีผลการทดสอบทางการศึกษาระดับชาติ ขั้นพื้นฐาน (O-Net) ระดับชั้นมัธยมศึกษาปีที่ 3 ปี การศึกษา 2558 คะแนนเฉลี่ยกลุ่มสาระการเรียนรู้ คณิตศาสตร์ สูงขึ้นไปร้อยละ 3	สำนักงานเขตพื้นที่ การศึกษามัธยมศึกษา เขต 39	
9 กันยายน 2559	โรงเรียนที่มีผลการทดสอบทางการศึกษาระดับชาติ ขั้นพื้นฐาน (O-Net) ระดับชั้นมัธยมศึกษาปีที่ 6 ปี การศึกษา 2558 คะแนนเฉลี่ยรวม 5 กลุ่มสาระการ เรียนรู้หลักสูงขึ้นไปร้อยละ 3.62	สำนักงานเขตพื้นที่ การศึกษามัธยมศึกษา เขต 39	
9 กันยายน 2559	โรงเรียนที่มีผลการทดสอบทางการศึกษาระดับชาติ ขั้นพื้นฐาน (O-Net) ระดับชั้นมัธยมศึกษาปีที่ 6 ปี การศึกษา 2558 คะแนนเฉลี่ยกลุ่มสาระการเรียนรู้ ภาษาไทย อันดับ 2	สำนักงานเขตพื้นที่ การศึกษามัธยมศึกษา เขต 39	
9 กันยายน 2559	โรงเรียนที่มีผลการทดสอบทางการศึกษาระดับชาติ ขั้นพื้นฐาน (O-Net) ระดับชั้นมัธยมศึกษาปีที่ 6 ปี การศึกษา 2558 คะแนนเฉลี่ยกลุ่มสาระการเรียนรู้ สังคมศึกษา ศาสนาและวัฒนธรรม อันดับ 3	สำนักงานเขตพื้นที่ การศึกษามัธยมศึกษา เขต 39	

วัน เดือน ปี ที่ ได้รับ	ชื่อรางวัล	หน่วยงานที่มอบ	หมายเหตุ
ปี 2560			
25 พฤศจิกายน 2560	ผู้บังคับบัญชาลูกเสือ ลูกเสือ เนตรนารี ร่วมพิธีถวาย บังคมพระบรมราชานุสรณ์ รัชกาลที่ 6 “วันสมเด็จพระ พระมหาธีรราชเจ้า” ประจำปี 2560	สำนักงานลูกเสือ เขตพื้นที่การศึกษา มัธยมศึกษา เขต 39	
3 ธันวาคม 2560	โรงเรียนที่มีส่วนร่วมในการจัดกิจกรรม ROUTE 12 SUPER BICYCLE 2017	การท่องเที่ยวแห่งประเทศไทย สำนักงาน พิษณุโลก	
ปี 2561			
26 กุมภาพันธ์ 2561	เป็นสนามสอบธรรมสนามหลวง ธรรมศึกษา ประจำปีการศึกษา 2560	สำนักงาน พระพุทธศาสนาจังหวัด พิษณุโลก	
ปี 2562			
25 กรกฎาคม 2562	เข้าร่วมโครงการสะพานเชื่อมโยงการจัดการ อาชีวศึกษากับการจัดการศึกษาขั้นพื้นฐาน	ศึกษาธิการจังหวัด พิษณุโลก	โดยวิทยาลัย สารพัดช่าง พิษณุโลก ณ โรงเรียน เนินสะอาด วิทยาคม
ปี 2563			
30 กรกฎาคม 2563	รางวัลระดับคุณภาพดีเยี่ยม โครงการห้องเรียนนออยู่ การเรียนรู้ก้าวไกล ปี การศึกษา 2562	สำนักงานเขตพื้นที่ การศึกษามัธยมศึกษา เขต 39	
11 กันยายน 2563	สถานศึกษาคุณภาพยอดเยี่ยม กิจกรรมห้องเรียนนอ อยู่ การเรียนรู้ก้าวไกล วิถีใหม่ New Normal “โรงเรียนสุภาพดี นักเรียนมีความสุข” ปีการศึกษา 2563	สำนักงานเขตพื้นที่ การศึกษามัธยมศึกษา เขต 39	

วัน เดือน ปี ที่ ได้รับ	ชื่อรางวัล	หน่วยงานที่มอบ	หมายเหตุ
23 กันยายน 2563	รางวัลระบบการดูแลช่วยเหลือนักเรียน ประจำปี 2563 ระดับเงิน ประเภทสถานศึกษามัธยมศึกษา ขนาด เล็ก โครงการยกระดับคุณภาพระบบการดูแลช่วยเหลือ และคุ้มครองนักเรียน	สำนักงานเขตพื้นที่ การศึกษามัธยมศึกษา เขต 39	
30 ธันวาคม 2563	โรงเรียนคุณธรรม สพฐ. ระดับ 1 ดาว ตามโครงการ สร้างความเข้มแข็งเครือข่ายโรงเรียนดีมีที่ยืน	สำนักงานเขตพื้นที่ การศึกษามัธยมศึกษา เขต 39	
ปี 2564			
29 มกราคม 2564	โรงเรียนคุณธรรม สพฐ. ระดับ 2 ดาว ตามโครงการ สร้างความเข้มแข็งเครือข่ายโรงเรียนดีมีที่ยืน	สำนักงานเขตพื้นที่ การศึกษามัธยมศึกษา เขต 39	
14 พฤษภาคม 2564	สถานประกอบการ สถานศึกษา สะอาดปลอดภัย ป้องกันโรค COVID-19	กรมอนามัย	
21 มิถุนายน 2564	รางวัลระบบการดูแลช่วยเหลือนักเรียน ประจำปี 2564 ระดับทอง ประเภทสถานศึกษามัธยมศึกษา ขนาดเล็ก โครงการยกระดับคุณภาพระบบการดูแล ช่วยเหลือและคุ้มครองนักเรียน	สำนักงานเขตพื้นที่ การศึกษามัธยมศึกษา พิษณุโลก อุตรดิตถ์	

แผนผังโรงเรียนสฤทธิเสนาพิทยาคม แสดงที่ตั้งอาคารเรียนและอาคารประกอบ

แผนผังที่ตั้งโรงเรียนสฤทธิเสนาพิทยาคม
แสดงที่ตั้งอาคารเรียนและอาคารประกอบ พ.ศ. 2564

ภาพถ่ายทางอากาศของโรงเรียนสฤทธิเสนาพิทยาคม



แผนที่การเดินทางมาโรงเรียนสฤชดีเสนาพิทยาคม

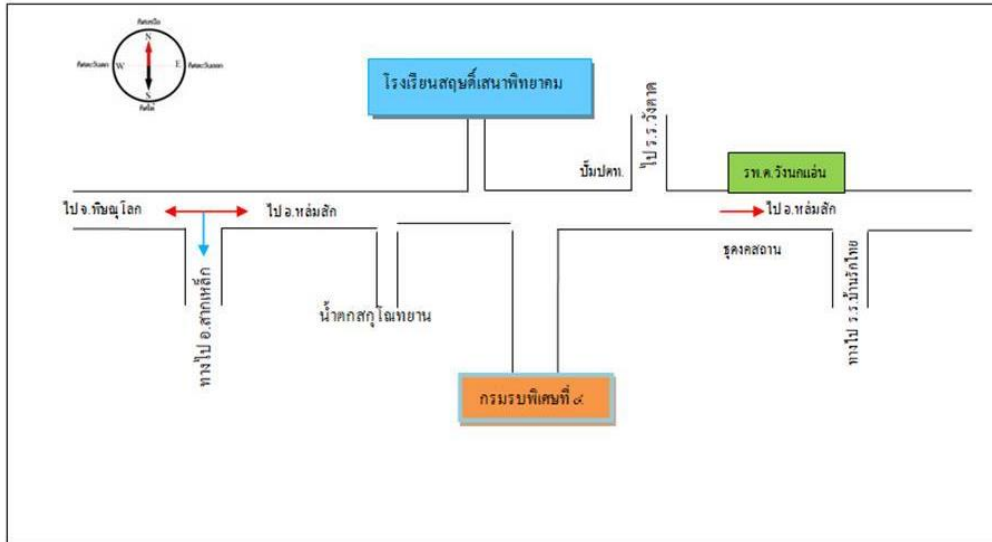

แผนผังภายในโรงเรียนสฤชดีเสนาพิทยาคม



หมวดที่ ๒ เป้าหมายของโรงเรียน

1. วิสัยทัศน์ (Vision)

"มุ่งสร้างสรรค์นวัตกรรมทางการศึกษา สู่การพัฒนาสมรรถนะขั้นสูง"

2. พันธกิจ (Mission)

- 1) พัฒนาและปรับปรุงหลักสูตรสถานศึกษา และกระบวนการจัดการเรียนการสอนเพื่อให้ผู้เรียนมีสมรรถนะขั้นสูง
- 2) ปลูกฝังคุณธรรม จริยธรรม คุณลักษณะอันพึงประสงค์ให้เกิดขึ้นกับผู้เรียน ครูและบุคลากรทางการศึกษา
- 3) ส่งเสริมพัฒนาครูและบุคลากรทางการศึกษาให้มีสมรรถนะในการปฏิบัติงานให้มีประสิทธิภาพและเกิดประสิทธิผล
- 4) ส่งเสริมพัฒนาครูให้เป็นผู้ดำเนินการสร้างนวัตกรรมในการจัดการเรียนการสอนและเชี่ยวชาญในการใช้เทคโนโลยี
- 5) พัฒนาผู้บริหาร ครูและบุคลากรทางการศึกษาให้มีภาวะผู้นำทางวิชาการ
- 6) บูรณาการกระบวนการบริหารจัดการเพื่อพัฒนาให้เป็นองค์กรที่ทันสมัย

3. เป้าประสงค์ (Goal)

- 1) ผู้เรียนได้รับการพัฒนาให้มีสมรรถนะขั้นสูง
- 2) ผู้เรียนมีคุณธรรมจริยธรรม และคุณลักษณะอันพึงประสงค์
- 3) ครูและบุคลากรทางการศึกษามีสมรรถนะในการสร้างนวัตกรรมใช้เทคโนโลยีในการจัดการเรียนการสอนและการปฏิบัติงาน
- 4) ผู้บริหาร ครู และบุคลากรทางการศึกษา มีภาวะผู้นำทางวิชาการ
- 5) โรงเรียนเป็นองค์กรที่มีความทันสมัย มีการบริหารจัดการด้วยวิธีการที่หลากหลายเหมาะสมกับบริบท

4. กลยุทธ์ (Strategy)

กลยุทธ์ที่ 1 การพัฒนาคุณภาพผู้เรียน

กลยุทธ์ที่ 2 การพัฒนาครูและบุคลากรทางการศึกษา

กลยุทธ์ที่ 3 การบริหารสถานศึกษาตามหลักธรรมาภิบาล

5. สัญลักษณ์โรงเรียนสฤกษ์ดีเสนาพิทยาคม



สัญลักษณ์โรงเรียนสฤกษ์ดีเสนาพิทยาคม เป็นรูปหนุมานหาวเป็นดาวเป็นเดือน มีกรงจักรเป็นพาหนะ ถือตรีเพชร (สามง่าม) เป็นอาวุธประจำตัว มีแถบวงกลมประดับ ภายในแถบประดับมีคติพจน์ของโรงเรียนเป็นพุทธสุภาษิตว่า “ออตตา สฤกษ์ดี เสนาพิทยาคม” ความหมายสัญลักษณ์ของโรงเรียนสฤกษ์ดีเสนาพิทยาคม หมายถึง พันเอกอุดม เกษพรหม ผู้คิดริเริ่มก่อตั้งโรงเรียนที่มีความสามารถสร้างโรงเรียนในยุคสมัยพื้นที่สีแดง พ.ศ.2527 และนักเรียนทุกคนที่มาเรียนโรงเรียนสฤกษ์ดีเสนาพิทยาคมล้วนเป็นผู้ที่มีความรู้ความสามารถ และเป็นคนดี

6. สีประจำโรงเรียน

สีฟ้า - ขาว

- สีฟ้า หมายถึง ความมีปัญญา ความรู้ ความศรัทธา
- สีขาว หมายถึง ความมีจิตใจอันบริสุทธิ์

7. คำขวัญโรงเรียน

“ เรียนดี มีวินัย ใฝ่คุณธรรม บำเพ็ญประโยชน์ “

8. คติพจน์โรงเรียน

“ออตตา สฤกษ์ดี เสนาพิทยาคม”

บุคคลที่ได้รับการเรียนรู้ การฝึกฝนดีแล้ว ย่อมเป็นแสงสว่างและมงคลชีวิตของตน

9. อัตลักษณ์ ของนักเรียนโรงเรียนสฤกษ์ดีเสนาพิทยาคม

รู้หน้าที่ มีจิตอาสา พัฒนาตนเอง ”

10. เอกลักษณ์ ของโรงเรียนสฤชดีเสนาพิทยาคม

“ดูแลนักเรียนใกล้ชิด เป็นมิตรกับชุมชน พัฒนาคอนให้มีทักษะ”

11. ค่านิยม

SMART

S : ยึดนักเรียนเป็นสำคัญ (Students are the most important)

M : สร้างสรรค์งานทันสมัย (Modernization)

A : มุ่งมั่นใส่ใจรับผิดชอบ (Accountability)

R : ประกอบภาคีเครือข่าย (Relationship)

T : ร่วมกันใช้เทคโนโลยีให้มีนวัตกรรม (Technology & Innovation)

12. รูปแบบการบริหารโรงเรียนสฤชดีเสนาพิทยาคม

S.N.P Model



S : Start and Development มีความหมายว่า กระบวนการเริ่มต้นการปฏิบัติสู่การพัฒนาคุณภาพที่ยั่งยืน

N : No Child Left Behind มีความหมายว่า นักเรียนทุกคนต้องได้รับโอกาสและการพัฒนาอย่างเต็มตามศักยภาพ

P : Performance มีความหมายว่า การพัฒนาคุณภาพอย่างมีประสิทธิภาพ

ภายใต้การน้อมนำกระบวนการปฏิบัติ “เข้าใจ เข้าถึง สืบสาน รักษา พัฒนา ต่อยอด” หมายความว่า การดำเนินการพัฒนาโรงเรียนต้องมีการศึกษาและทำความเข้าใจบริบทของโรงเรียน มีแผนการดำเนินงานที่ชัดเจนเข้าถึงกลุ่มเป้าหมาย โดยยังคงสืบสานและรักษาค่านิยมและวัฒนธรรมที่ดีขององค์กรนำสู่การพัฒนาอย่างต่อเนื่องให้เกิดการต่อยอดความคิด สร้างนวัตกรรมและแนวปฏิบัติที่ดี เพื่อนำไปสู่ “โรงเรียนปลอดภัย นักเรียนใฝ่เรียนรู้ ครูมีศักยภาพ”

มาตรา 1 นิยามศัพท์เฉพาะ

“โรงเรียน” หมายถึง โรงเรียนสฤชดีเสนาพิทยาคม สังกัดสำนักงานเขตพื้นที่การศึกษาพิษณุโลก เขตที่ ๓ สำนักงานคณะกรรมการการศึกษาขั้นพื้นฐาน กระทรวงศึกษาธิการ

“ธรรมนูญโรงเรียน” หมายถึง เอกสารหลักฐาน เป็นข้อกำหนดที่กำหนดขึ้นของโรงเรียนสฤชดีเสนาพิทยาคม โดยความเห็นชอบคณะกรรมการการศึกษาขั้นพื้นฐานโรงเรียนสฤชดีเสนาพิทยาคม โดยมีบุคคลที่เป็นผู้แทนของทุกส่วนที่เกี่ยวข้องเป็นคณะกรรมการดำเนินการจัดทำ ได้แก่ ผู้บริหารโรงเรียน ครู คณะกรรมการสถานศึกษา เครือข่ายผู้ปกครอง ศิษย์เก่า นักเรียน และผู้ทรงคุณวุฒิทางกฎหมาย เพื่อให้โรงเรียนนำไปใช้เป็นกรอบในการบริหารภารกิจให้เกิดประสิทธิภาพ และมีประสิทธิผลเป็นไปตามจุดประสงค์ของโรงเรียน

มาตรา 2 เพลงประจำโรงเรียนสฤชดีเสนาพิทยาคม

มาร์ชโรงเรียนสฤชดีเสนาพิทยาคม

คำร้อง-ทำนอง : นายคชา กลุสุวรรณ (ครูชา)

เรียบเรียง : นายคชา กลุสุวรรณ (ครูชา)

สฤชดีเสนาฟ้าขาว ก้าวเกรียงไกร	ตั้งกิ่งไทรชูใบแผ่ไพศาล
รุ่มความรู้ดับความร้อนด้วยวิญญาน	ศิษย์อาจารย์ผูกพันตั้งมารดร
อุ่นใจอ้อมแขนตั้งขุนเขา	ป่าลำเนาห่างไกลไม่อาทร
มุ่งความดีเพื่อเป็นแสงแห่งนคร	ดุจคำสอนนำความรู้สู่เมืองไทย
ฟ้าสูงคือฝันจะสรรสร้าง	ชาวสว่างความดีที่สดใส
ใฝ่คุณธรรมร่ำเรียนตมิวินัย	สฤชดีเสนาชื่อเกียงไกรทั่วไทยเอ๋ย...

มาตรา 3 วัตถุประสงค์ของโรงเรียน

1. เพื่อพัฒนาคุณภาพผู้เรียนให้เป็นคนดี คนเก่ง มีทักษะชีวิต ทักษะอาชีพ ทักษะทางเทคโนโลยี เพื่อใช้ในการดำรงชีวิตอย่างมีความสุข
2. เพื่อส่งเสริม สนับสนุนระบบการเรียนรู้ด้วยนวัตกรรมที่หลากหลาย และพัฒนาครูให้มี ความสามารถจัดการเรียนรู้
3. เพื่อพัฒนาการบริหารจัดการด้วยระบบคุณภาพตามหลักธรรมาภิบาล สร้างภาคีเครือข่ายและ พัฒนาแหล่งเรียนรู้ ร่วมมือกับสถาบันและองค์กรต่าง ๆ ส่งเสริมพัฒนาคุณภาพการจัดการศึกษา

มาตรา 4 โรงเรียนเป้าหมายให้นักเรียนได้รับการพัฒนาศักยภาพทางด้านความรู้ ความสามารถอย่างสูงสุด ตามความต้องการของผู้เรียน ดังต่อไปนี้

1. โรงเรียนที่มีระบบการดูแลช่วยเหลือนักเรียนที่ดีที่สุด
2. โรงเรียนคุณธรรม สพฐ.

มาตรา 5 โรงเรียนจัดกิจกรรมบริการทางวิชาการเพื่อส่งเสริมคุณภาพการศึกษาของโรงเรียนและสังคม โดยการ จัดให้มีการทดสอบความรู้ตามโครงการ “เตรียมสอบนักเรียนนายสิบทหารบก”

หมวดที่ 3

รูปแบบการจัดการศึกษา

มาตรา 6 โรงเรียนมีเป้าหมายการจัดการศึกษาเพื่อมุ่งพัฒนานักเรียนให้มีความรู้ความสามารถ ทั้งทางด้านวิชาการ กีฬา ดนตรี ศิลปะ มีคุณธรรมจริยธรรม มีความรักสามัคคี และเสียสละ รักหมั่นคณะ มีคุณลักษณะตามความมุ่งหมายที่โรงเรียนกำหนด

มาตรา 7 โรงเรียนจัดการจัดการศึกษาสำหรับนักเรียนตั้งแต่ระดับชั้นมัธยมศึกษาปีที่ 1 ถึงมัธยมศึกษา ปีที่ 6 การจัดแผนการเรียนในแต่ละระดับชั้น เป็นไปตามหลักสูตรสถานศึกษา จำนวนนักเรียนต่อห้องเป็นไป ตามกฎกระทรวงศึกษาธิการ

มาตรา 8 หลักสูตรสถานศึกษา

โรงเรียนจัดการบริหารหลักสูตรและการเรียนการสอนอย่างมีประสิทธิภาพเพื่อให้นักเรียน มีความรู้ ความสามารถในทุกแขนงวิชาเป็นไปตามวัตถุประสงค์การจัดการศึกษาของโรงเรียน เพื่อให้นักเรียนได้รับการ พัฒนาศักยภาพทั้งทางด้านความรู้ ความสามารถ และทักษะทางสังคม เต็มตามศักยภาพ โดยหลักสูตร สถานศึกษา มีองค์ประกอบดังนี้

1. หลักสูตรกลุ่มสาระการเรียนรู้ ตามหลักสูตรแกนกลางการศึกษาขั้นพื้นฐาน
2. หลักสูตรรายวิชาเพิ่มเติม ให้เป็นไปตามเป้าหมายของโรงเรียนกำหนด
3. กิจกรรมพัฒนาผู้เรียน ประกอบด้วย
 - 3.1 กิจกรรมลูกเสือ/กิจกรรมนักศึกษาวิชาทหาร
 - 3.2 กิจกรรมชุมนุม/ชมรม
 - 3.3 กิจกรรมเพื่อสังคมและสาธารณประโยชน์
 - 3.4 กิจกรรมแนะแนว

มาตรา 9 โรงเรียนต้องให้การสนับสนุนการจัดการศึกษาเพื่อรองรับการเปลี่ยนแปลงในอนาคต โดยการพัฒนาและนาระบบเทคโนโลยีคอมพิวเตอร์และการสื่อสารมาเป็นเครื่องมือในการพัฒนาระบบบริหารจัดการ และระบบการจัดการเรียนรู้ของผู้เรียนให้ทันยุคสมัยและมีประสิทธิภาพสูงสุด

มาตรา 10 โรงเรียนต้องมีการวิจัยในชั้นเรียน อย่างน้อยปีละ 2 เรื่อง เพื่อนำผลการวิจัยมาปรับปรุงพัฒนา คุณภาพของโรงเรียนอย่างต่อเนื่อง

หมวดที่ 4

บุคลากร

มาตรา 11 คุณสมบัติของผู้บริหารโรงเรียนสฤชดีเสนาพิทยาคม

1. มีความจงรักภักดีในสถาบันชาติ ศาสนา พระมหากษัตริย์
2. มีความรอบรู้ มีความแม่นยำในกฎระเบียบของทางราชการ
3. มีความสามารถในการตัดสินใจได้อย่างถูกต้องรวดเร็ว และกล้าตัดสินใจ ปฏิบัติตามนโยบายของกระทรวงศึกษาธิการ
4. มีความเป็นประชาธิปไตย ประพฤติตนเป็นแบบอย่างที่ดีแก่ผู้ใต้บังคับบัญชา มีบุคลิกภาพและมนุษยธรรมที่ดีต่อผู้ร่วมงาน และมีความจริงใจต่อผู้ร่วมงาน
5. มีความสุจริตโปร่งใส และเที่ยงธรรม รักษาผลประโยชน์ของส่วนรวม มีความเสียสละ
6. มีความรู้ ความเข้าใจในการบริหารจัดการสถานศึกษา สามารถปรับใช้ศาสตร์และศิลป์ในการบริหารจัดการ วางแผนพัฒนาโรงเรียน สร้างองค์กรแห่งการเรียนรู้

มาตรา 12 คุณสมบัติของครูโรงเรียนสฤชดีเสนาพิทยาคม

1. มุ่งมั่นพัฒนาและส่งเสริมการเรียนรู้ ทักษะและนิสัยที่ถูกต้องดีงามแก่นักเรียน
2. ปฏิบัติกิจกรรมทางวิชาการเกี่ยวกับการพัฒนาวิชาชีพครูเสมอ
3. มีจิตวิญญาณของความเป็นครูที่ดี ให้บริการด้วยความจริงใจและเสมอภาค

4. มีความรู้ความสามารถ มีความเสียสละอุทิศตนเป็นประโยชน์แก่นักเรียนด้วยความ เต็มใจ
5. ช่วยเหลือเกื้อกูลซึ่งกันและกันอย่างสร้างสรรค์ โดยยึดมั่นในคุณธรรมและเสริมสร้างความสามัคคี
ในหมู่คณะ
6. ปฏิบัติหน้าที่ในการจัดการเรียนการสอนแก่นักเรียน และมีหน้าที่ในการอบรมปมนิสัยนักเรียนให้
นักเรียนเป็นคนดี มีคุณธรรม
7. ประพฤติตนเป็นแบบอย่างที่ดีแก่นักเรียนทั้งทางกาย วาจา ใจ
8. ไม่แสวงหาผลประโยชน์ใด ๆ ทั้งทางตรงและทางอ้อมจากโรงเรียน ผู้ปกครองและนักเรียน

มาตรา 13 บทบาทและหน้าที่ของผู้ปกครองนักเรียนโรงเรียนสฤทธิเสนาพิทยาคม

ผู้ปกครองนักเรียนมีความเข้าใจในระบบการจัดการศึกษาของโรงเรียนและยินยอมปฏิบัติตาม
ระเบียบของโรงเรียนทุกประการ ได้แก่

1. ให้ความร่วมมือ สนับสนุนกิจกรรมของโรงเรียน
2. ศึกษาและเข้าใจวัฒนธรรม กฎระเบียบ ของโรงเรียนสฤทธิเสนาพิทยาคม
3. ดูแล เอาใจใส่ กำชับติดตามบุตรในอุปการะให้ปฏิบัติตามธรรมเนียมของโรงเรียน
4. มีความพร้อมในการสนับสนุนค่าเล่าเรียนของบุตรและค่าใช้จ่ายอื่น ๆ

มาตรา 14 บทบาทและหน้าที่ของลูกจ้างประจำ

1. ปิด เปิดห้องเรียน อาคารเรียน อาคารประกอบ ห้องปฏิบัติการต่างๆ และประตูโรงเรียน
2. ปิด กวาดเช็ด ถู อาคารเรียน อาคารประกอบและบริเวณโรงเรียนสะอาดและเรียบร้อย
3. นำถังขยะตามอาคารเรียนอาคารประกอบและบริเวณทั่วไปไปทิ้งและกำจัด
4. ดูแลน้ำเพื่อการอุปโภค บริโภคของครูและนักเรียนอย่างทั่วถึงและเพียงพอ
5. ดูแลปรับปรุงตกแต่ง สวนหย่อมตามบริเวณต่าง ๆ ที่ได้มอบหมาย ให้สดชื่นสวยงามอยู่เสมอ
6. ดูแลรักษาความปลอดภัยสถานที่ราชการและทรัพย์สินของทางราชการและอยู่เวรรักษาความ
ปลอดภัย สถานที่ราชการตามที่ได้รับมอบหมาย
7. ดูแล รักษา ปรับปรุงซ่อมแซมอาคารสถานที่และวัสดุ คุรุภัณฑ์ของโรงเรียนให้สามารถใช้งานได้
ตามสมควรแก่สภาพ / ตามความเหมาะสม
8. บริการครูและนักเรียนตามความเหมาะสม
9. ปฏิบัติงานตามที่ผู้อำนวยการโรงเรียนและงานอื่น ๆ ตามที่เกี่ยวข้องมอบหมาย

มาตรา 15 บทบาทและหน้าที่ของธุรการ

1. จัดทำแบบฟอร์มการลงเวลาการปฏิบัติงาน การลา การขออนุญาตออกนอกโรงเรียนของครู และบุคลากร แบบบันทึกการอยู่เวรประจำวัน การอยู่เวรวันหยุดราชการ การอยู่เวรกลางคืน สรุปรายงานการปฏิบัติงานในแต่ละวัน พร้อมทั้งติดตามให้เป็นไปตามระเบียบ และจัดทำสารสนเทศอย่างเป็นระบบ
2. รับ – ส่ง และลงทะเบียนหนังสือราชการให้ถูกต้องตามระเบียบงานสารบรรณ
3. ร่าง – พิมพ์ โต้ตอบหนังสือราชการ ให้ถูกต้องตามระเบียบงานสารบรรณ และทันเวลา
4. ประสานงานผู้ที่เกี่ยวข้องในการให้ข้อมูลเกี่ยวกับหนังสือราชการ เพื่อให้การดำเนินงานทันกำหนดเวลา
5. สามารถจัดทำแบบฟอร์มในการติดต่อทางราชการต่าง ๆ เพื่อให้ผู้รับบริการได้รับความสะดวกในการติดต่อราชการกับทางโรงเรียน
6. สามารถปฏิบัติงานอื่น ๆ ที่ได้รับมอบหมาย

มาตรา 16 โรงเรียนต้องจัดให้มีการพัฒนาครูและบุคลากรให้มีความรู้ความสามารถในการปฏิบัติหน้าที่ให้มีประสิทธิภาพมากขึ้น อย่างน้อย 1 รายการต่อปี ดังนี้

1. การศึกษาดูงาน
2. การสัมมนาทางวิชาการ
3. การอบรมเชิงปฏิบัติการในเรื่องที่จำเป็นต่อครูทุกคน
4. การจัดทำวิจัยในชั้นเรียน หรือผลงานทางวิชาการ

หมวดที่ 5

นักเรียน

มาตรา 17 คุณสมบัติพื้นฐานของผู้ที่จะสมัครเข้าเรียนโรงเรียนสฤชดีเสนาพิทยาคม
ชั้นมัธยมศึกษาปีที่ 1

1. เป็นนักเรียนที่จบการศึกษาในระดับชั้นประถมศึกษาปีที่ 6 หรือเทียบเท่าตามหลักสูตรการศึกษาของกระทรวงศึกษาธิการ
2. มีความประพฤติเรียบร้อย มีระเบียบวินัย อยู่ร่วมกับผู้อื่นได้เป็นอย่างดี
3. ผู้ปกครองมีความพร้อมที่จะให้การสนับสนุนค่าใช้จ่ายในการจัดการเรียนการสอนนอกเหนือหลักสูตรการศึกษาขั้นพื้นฐาน เพื่อส่งเสริม และพัฒนาคุณภาพการศึกษาให้นักเรียนเกินมาตรฐานรัฐ และค่าใช้จ่ายอื่น ๆ ที่โรงเรียนกำหนด ตลอดเวลาที่ศึกษาอยู่ในโรงเรียน
4. ผู้ปกครองมีความพร้อมในการร่วมดูแลความประพฤติของนักเรียนกับทางโรงเรียนตลอดเวลาที่กำลังศึกษา

ชั้นมัธยมศึกษาปีที่ 4

1. เป็นนักเรียนที่จบการศึกษาในระดับชั้นมัธยมศึกษาปีที่ 3 หรือเทียบเท่าตามหลักสูตรการศึกษาของกระทรวงศึกษาธิการ

2. มีความประพฤติเรียบร้อย มีระเบียบวินัย อยู่ร่วมกับผู้อื่นได้เป็นอย่างดี และสามารถประพฤติตนตามระเบียบของโรงเรียนได้

3. ผู้ปกครองมีความพร้อมที่จะให้การสนับสนุนค่าใช้จ่ายในการจัดการเรียนการสอนนอกเหนือหลักสูตรการศึกษาขั้นพื้นฐาน เพื่อส่งเสริมและพัฒนาคุณภาพการศึกษาให้นักเรียนเกินมาตรฐานรัฐ และค่าใช้จ่ายอื่น ๆ ที่โรงเรียนกำหนด ตลอดเวลาที่ศึกษาอยู่ในโรงเรียน

4. ผู้ปกครองมีความพร้อมในการร่วมดูแลความประพฤติของนักเรียนกับทางโรงเรียนตลอดเวลาที่กำลังศึกษา

มาตรา 18 โรงเรียนต้องจัดให้มีสถานนักเรียน ซึ่งได้มาโดยการได้รับเลือกมาจากนักเรียนในโรงเรียน เพื่อเป็นผู้แทนของนักเรียน เป็นสื่อกลางเพื่อความเป็นประชาธิปไตย รักษาสิทธิและหน้าที่ ของนักเรียนโดยไม่ขัดกับระเบียบและนโยบายของโรงเรียน กำหนดแผนการปฏิบัติกิจกรรมเชิงสร้างสรรค์และเป็นประโยชน์ต่อโรงเรียน สังคมและประเทศชาติ โดยต้องมีคุณสมบัติดังต่อไปนี้

1. เป็นผู้ที่ยึดมั่นในระบอบประชาธิปไตย และจงรักภักดีต่อสถาบันชาติ ศาสนา พระมหากษัตริย์
2. เป็นนักเรียนโรงเรียนสฤทธิเสนาพิทยาคมอย่างถูกต้องตามกฎหมาย
3. ผู้สมัครจะต้องลงสมัครตามระเบียบสภานักเรียนโรงเรียนสฤทธิเสนาพิทยาคม
4. เป็นผู้ที่กำลังศึกษาอยู่ในระดับชั้นมัธยมศึกษาตอนปลาย ในขณะที่มีการเลือกตั้ง
5. ไม่มีผลการเรียนเป็น 0, ร, มส หรือ มผ
6. ได้รับความยินยอมจากคุณครูประจำชั้น/ครูที่ปรึกษาและผู้ปกครองให้เข้าสมัคร รับเลือกตั้ง

ประธานสภาและสมาชิกสภานักเรียน

7. เป็นผู้ที่มีคุณธรรมและมีความเป็นกลางในการดำเนินนโยบาย
8. เป็นผู้ที่รักและเทิดทูนในเกียรติของโรงเรียนอย่างจริงจัง

มาตรา 19 นักเรียนต้องได้รับการพัฒนาจากทางโรงเรียนและผู้ที่มีส่วนเกี่ยวข้องเพื่อให้มีคุณลักษณะอันพึงประสงค์ดังนี้

1. มีวินัย
2. ใฝ่เรียนรู้
3. อยู่อย่างพอเพียง
4. ระเบียบ เรียบร้อย รักสะอาด
5. มุ่งมั่นในการทำงาน
6. ความเป็นผู้นำ
7. เจตคติเชิงบวก
8. ความซื่อสัตย์สุจริต
9. ความกตัญญูทศเวที

- 10.การอ่อนน้อมถ่อมตน
- 11.ความรับผิดชอบ
- 12.มีจิตสาธารณะ
- 13.รักชาติ ศาสนา พระมหากษัตริย์
- 14.มีความสามัคคี

มาตรา 20 นักเรียนต้องแต่งกายให้ถูกต้องตามระเบียบของโรงเรียนดังนี้

1. นักเรียนชาย (ทั้งมัธยมศึกษาตอนต้น-ตอนปลาย)

1.1 เสื้อ เสื้อแบบเชิ้ตคอตั้ง ตัดเย็บด้วยผ้าขาวเกลี้ยงห้ามใช้ผ้าด้ายดิบ ผ้าเนื้อมัน ผ้าแพร ผ้าที่มีลายในตัวหรือผ้าที่มีเนื้อบางเกินไป ให้มีسابเสื้อ ติดกระดุมแบบกลม ปักชื่อ-นามสกุล บนอกซ้าย ปักอักษรย่อ ส.น.พ. ปักเลขประจำตัวเป็นเลขไทย บนอกขวา ในระดับเดียวกัน ด้วยไหมสีน้ำเงิน (ห้ามใช้รูปลอกก้ามะหิ) และปักเครื่องหมาย “โรงเรียนสฤกษ์ดีเสนาพิทยาคม” บนขอบไหล่เสื้อข้างซ้าย

1.2 กางเกง ชั้น ม.ต้น ใช้กางเกงสั้นสี kaki ชั้น ม.ปลาย ใช้กางเกงขาสั้นสีดำ ห้ามใช้ผ้าที่มีสีเข้มหรืออ่อนจนเกินไป ห้ามใช้ผ้ามันหรือผ้าด้ายดิบ ให้ตัดเย็บทรงสุภาพไม่รัดรูปหรือเอวหลวมจนเกินไป ความยาวของกางเกงเหนือเข้า 5 เซนติเมตร กระเป๋าดตรงข้าง ๆ ละ 1 ใบ ไม่มีกระเป๋าลัง มีจีบด้านหลัง ข้างละ 2 จีบ หันไปทางกระเป๋ากางเกง มีหูร้อยเข็มขัด

1.3 รองเท้า-ถุงเท้า

ม. ต้น ให้ใช้รองเท้าผ้าใบหุ้มส้นสีน้ำตาล ไม่มีลวดลายหรือใช้รองเท้าหนังสีน้ำตาลหุ้มส้น มีสายผูกสีเดียวกันกับรองเท้า ถุงเท้าสีน้ำตาล ห้ามพับหรือม้วนถุงเท้า

ม. ปลาย ใช้รองเท้าผ้าใบสีดำหุ้มส้นไม่มีลวดลาย หรือใช้รองเท้าหนังสีดำหุ้มส้น มีสายผูกสีเดียวกับรองเท้า ถุงเท้าสีสีขาว ห้ามพับหรือม้วนถุงเท้า

1.4 เข็มขัด

ม. ต้น ให้ใช้เข็มขัดโลหะสีเหลี่ยม สายหนังสีน้ำตาลกว้างไม่เกิน 4 เซนติเมตร อนุญาตให้ใช้หัวเข็มขัดลูกเสือได้ สายเข็มขัดห้ามสลักลวดลายหรือวาดรูปติดสติ๊กเกอร์ต่าง ๆ เป็นอันขาด

ม. ปลาย ให้ใช้หัวเข็มขัดโลหะสีเงิน สีเหลี่ยม สายหนังสีดำกว้างไม่เกิน 4 เซนติเมตร สายเข็มขัด ห้ามสลักลวดลายหรือวาดรูป ติดสติ๊กเกอร์ต่าง ๆ เป็นอันขาด

1.5 ผอม ทรงผม ม. ต้น และ ม. ปลาย ตัดสั้นเกรียนติดหนังศีรษะทรงนักเรียน ด้านหน้ายาวไม่เกิน 4 เซนติเมตร

2. นักเรียนหญิง ม. ต้น

2.1 เสื้อ เสื้อแบบคอปกทหารเรือ แขนสั้น จิ๊มแขนมีขอบ คอซอง ผูกโบว์สีกรมท่า ตัดด้วยผ้าขาวเกลี้ยง ไม่มีลายเส้นหรือลายทางใด ๆ ห้ามใช้ผ้าเนื้อมัน ผ้าแพรผ้าดิบ มีกระเป๋ 1 ใบด้านขวามือ ปักชื่อบนอกเสื้อข้างซ้าย และข้างขวาปัก อักษร ส.น.พ. และเลขประจำตัวเป็นเลขไทยด้วยไหมสีน้ำเงิน และปักเครื่องหมาย “โรงเรียนสฤกษ์ดีเสนาพิทยาคม” บนขอบไหล่เสื้อข้างซ้าย

2.2 กระโปรง นักเรียนหญิง ม. ต้น ให้ใช้กระโปรงสีกรมท่าตัดแบบนักเรียนคือมีจีบด้านหน้า 6 จีบ หันจีบออกด้านข้าง ๆ ละ 3 จีบ ด้านหลังเช่นเดียวกัน ความยาวคลุมเข่าวัดจากจุดกึ่งกลางลงไป 8 - 10 เซนติเมตร และให้มีกระเป๋าด้านข้างตามแนวตะเข็บเท่านั้น

3. นักเรียนหญิง ม. ปลาย

3.1 เสื้อ เสื้อคอเชิ้ต ชายเสื้อซ่อนเข้าในกระโปรง มีกระดุม ไม่มีسابเสื้อ แขนเสื้อมีจีบหน้า 3 จีบหลัง 3 จีบ แขนรัดเนื้อข้อศอก จะต้องตัดด้วยผ้าขาวเกลี้ยงไม่มีลายเส้นหรือลายทางใด ๆ ทั้งสิ้น ห้ามใช้ผ้าเนื้อมัน ผ้าแพรผ้าด้ายดิบ หรือผ้าที่มีเนื้อบางจนเกินไป ปักชื่อบนอกเสื้อข้างซ้าย และข้างขวาปัก อักษร ส.น.พ. และเลขประจำตัวเป็นเลขไทยด้วยไหมสีน้ำเงิน และปักเครื่องหมาย “โรงเรียนสฤทธิเสนาพิทยาคม” บนขอบไหล่เสื้อข้างซ้าย

3.2 กระโปรง นักเรียนหญิงทุกคน ให้ใช้กระโปรงสีกรมท่า ตัดแบบนักเรียน คือ มีจีบด้านหน้า 6 จีบ หันจีบออกด้านข้าง ๆ ละ 3 จีบ ด้านหลังก็เช่นกัน ตีเกร็ดทับลงมาจากเอว ความยาวคลุมเข่าวัดจากจุดกึ่งกลางเข่าลงไป 8 - 10 เซนติเมตร และให้มีกระเป๋าด้านข้างตามแนวตะเข็บเท่านั้น

3.3 เข็มขัด ให้หัวเข็มขัดรูปสี่เหลี่ยมผืนผ้า ใช้หนังหุ้มไม่เกิน 5 เซนติเมตร ความยาวของสายไม่เกิน 1 ใน 4 ของรอบเอว ห้ามสลักลวดลายหรือติดสติ๊กเกอร์หรือวาดรูปต่าง ๆ

3.4 รองเท้า, ถุงเท้า ให้ใช้รองเท้านักเรียน มีสายรัดหลังเท้า ถุงเท้าสีขาขาว พับให้เรียบร้อย เนื้อข้อเท้าพอควร

4. ชุดพละ ใช้แบบฟอร์มชุดที่โรงเรียนกำหนด **ห้าม** ตัดแปลง กางเกงวอร์ม และเสื้อพละ

5. ชุดลูกเสือ ใช้ถุงเท้าลูกเสือ ชุดเนตรนารี ถุงเท้าสีขาว รองเท้านักเรียน

ทรงผม

นักเรียนทุกคนต้องตัดทรงผมตามระเบียบของโรงเรียนสฤทธิเสนาพิทยาคมกำหนด คือ

นักเรียนชาย ม. ต้น ตัดผมเขียง หรือเกรียนติดหนังศีรษะไม่เกิน 2 เซนติเมตร ห้ามตัดทรงสกินเฮด

นักเรียนชาย ม. ปลาย ตัดผมทรงสูงด้านหน้าห้ามเกิน 4 เซนติเมตร ด้านหลัง 1.5 เซนติเมตร ไม่อนุญาตให้ตัดทรงสกินเฮด

นักเรียนหญิง ตัดผมทรงตรง เปิดหู ยาวไม่เกินตีนผม ห้ามย้อม ตัด ซอย ที่ไม่ใช่ทรงนักเรียน หรือเปลี่ยนแปลงไปจากธรรมชาติ ถ้าไว้ผมยาวให้รวบด้วยริบบิ้นขนาดกว้างไม่เกิน 1 นิ้ว สีน้ำเงิน ห้ามถักเปีย

เครื่องประดับและของมีค่า

ห้ามนักเรียนใช้เครื่องประดับ และเครื่องสำอางทุกชนิด ยกเว้นนาฬิกา

เล็บ ห้ามไว้เล็บยาว และทาสีเล็บ

ห้าม! ชีตเขียนลงบนเครื่องแต่งกาย

มาตรา 21 นักเรียนต้องปฏิบัติตามระหว่างเป็นนักเรียนของโรงเรียนสฤทธิเสนาพิทยาคม ดังนี้

1.ระเบียบว่าด้วยการปฏิบัติตนประจำวัน

1. มาถึงสถานศึกษาก่อนเวลา 08.00 น. เข้าตามประตูที่กำหนดและพบครูเวรประจำวัน
2. รับผิดชอบเวรประจำวัน/เขตบริการ
3. ร่วมทำกิจกรรมหน้าเสาธง
4. รอเข้าแถวกลับบ้าน
5. เข้าแถวตามลำดับก่อน-หลัง ทุกครั้ง เป็นแถวตอนเรียงหนึ่ง
6. เดินแถวกลับบ้านอย่างมีระเบียบ แถวตอนเรียงหนึ่ง
7. ห้ามเข้าในบริเวณโรงเรียนยามวิกาล
8. ห้ามเก็บหนังสือไว้ที่โรงเรียน (ยกเว้นครูผู้สอนอนุญาต)
9. พาหนะที่นำมาโรงเรียน ให้จอดในที่โรงเรียนจัดให้
10. ห้ามนำของมีค่าเกินความจำเป็น มาโรงเรียน

2.ระเบียบว่าด้วยการมาโรงเรียน

1. นักเรียนทุกคนต้องมาถึงโรงเรียนก่อนเคารพธงชาติและเลิกเรียนตามเวลาที่โรงเรียนกำหนด จะออกนอกบริเวณโรงเรียนไม่ได้วันแต่จะได้รับอนุญาตจากครูเวรประจำวัน และฝ่ายปกครอง ทั้งนี้เพื่อความปลอดภัยของนักเรียน
2. ถ้านักเรียนเข้าแถวไม่ทันเคารพธงชาติ ถือว่ามาสาย ให้นักเรียนเข้าไปรายงานตัวต่อครูเวรประจำวัน
3. ให้นักเรียนนำรถจักรยานเข้ามาไว้ในสถานที่โรงเรียนจัดไว้

3.ระเบียบว่าด้วยเรื่องการเข้าแถว

1. เมื่อได้ยินเสียงสัญญาณระฆังที่ 3 นักเรียนทุกคนต้องอยู่ที่แถวของตนเอง
2. ขณะเคารพธงชาติ นักเรียนทุกคนจะต้องยืนตรงและสงบนิ่ง ต้องกระทำด้วยความตั้งใจ และด้วยความเคารพ

กรณีที่นักเรียนมาเข้าแถวไม่ทันต้องปฏิบัติตนดังนี้

1. ถ้ามาถึงโรงเรียนระหว่างการอบรมนักเรียน ไม่อนุญาตให้นักเรียนไปเข้าแถว ต้องหยุดรอและไปรวมที่หน้าเสาธง และ/หรือ หน้าห้องทำกิจกรรมตอนเช้าไว้ก่อน เพื่อขออนุญาตครูเวรประจำวันต่อไป
2. กรณีนักเรียนมาเข้าแถวหน้าเสาธงชาติไม่ทันเป็นประจำ ถือว่ามีเจตนาหลบหลีก นักเรียนจะถูกบันทึกความประพฤติโดยครูเวรประจำวัน ไว้เป็นหลักฐานเพื่อพิจารณาโทษ **ก่อนจะให้นักเรียนที่มีพฤติกรรมอันไม่พึงประสงค์รายดังกล่าว ไปทำกิจกรรมในห้องประชุมพร้อมกับเพื่อนๆ

ครูเวรประจำวัน ต้องให้นักเรียนยืน / เข้าแถวร้องเพลงชาติ / ทำกิจกรรมต่างๆหน้าเสาธงชาติ ด้วย**

3.การทำกิจกรรมต่างๆหน้าแถว ทั้งเวลาเข้าแถวเคารพธงชาติ และ/หรือ การสวดมนต์แผ่เมตตา ฟังการอบรมจากครูเวรประจำวัน ฯลฯ หากเกิดปัญหาต่างๆ ที่เป็นการแสดงออกทางพฤติกรรมอันไม่เป็นที่พึงประสงค์ของนักเรียน ให้ครูเวรประจำวัน ดำเนินการแก้ไขปัญหาก่อน เช่น นักเรียนส่งเสียงดัง ไม่สนใจ ขณะครูเวรกำลังให้การอบรม ประชาสัมพันธ์ ข่าวสาร ข้อมูลต่างๆ แล้วบันทึกลงในสมุดบันทึกเวรประจำวัน

4. ระเบียบว่าด้วยเรื่องการปฏิบัติตนภายในห้องเรียนและบริเวณโรงเรียน

1. นักเรียนไม่เล่นและคุยเสียงดังในห้องเรียน
2. นักเรียนไม่ลุกเดินหรือย้ายที่นั่ง โดยพลการ
3. นักเรียนทุกคนต้องช่วยกันรักษาความสะอาดบริเวณโรงเรียนและปฏิบัติหน้าที่เวรตามที่ครูกำหนด
4. อุปกรณ์โต๊ะ เก้าอี้ภายในห้องเรียนและบริเวณต่างๆของโรงเรียนถือเป็นสาธารณสมบัติที่ค่านักเรียนต้องช่วยกันรักษา
5. นักเรียนไม่ควรขีดเขียนสิ่งใดๆ ลงบนกระดานดำ และโต๊ะเรียน หรือนั่งเล่นบนโต๊ะครู

5. ระเบียบว่าด้วยเรื่องการแสดงความเคารพและมารยาท

1. เมื่อนักเรียนมาโรงเรียนและพบครู ควรแสดงความเคารพโดยการไหว้หรือยืนตรงค่านับตามโอกาสที่เหมาะสม
2. ในเวลาปกติเมื่อพบครู ให้ใช้วิธียืนตรงแล้วไหว้
3. เมื่อครูประจำวิชาเข้าทำการสอนในห้องเรียน นักเรียนทุกคนต้องแสดงความเคารพโดยลุกขึ้นยืนแล้วไหว้และกล่าวคำว่าสวัสดีโดยรวมพร้อมเพรียงกัน
4. เมื่อครูสอนจบชั่วโมงก่อนที่ครูจะออกจากห้องเรียน นักเรียนทุกคนต้องยืนทำความเคารพและกล่าวคำว่าขอบคุณ
5. นักเรียนต้องไม่พูดคำหยาบคาย เช่น ล้อเลียนชื่อพ่อแม่ของเพื่อน หรือใช้ถ้อยคำที่ไม่เหมาะสม และพูดจาสบประมาทผู้อื่นทั้งในโรงเรียนและที่สาธารณะ
6. นักเรียนทุกระดับ ต้องให้ความเคารพนับถือให้เกียรติแก่ครูทุกคนในโรงเรียน
7. นักเรียนทุกคนต้องระลึกถึงศักดิ์ศรีและเกียรติภูมิของผู้ก่อตั้งโรงเรียน ต้องรู้จักรักษาเกียรติมารยาท คำพูด และการกระทำให้สุภาพเรียบร้อย ทั้งภายในและภายนอกโรงเรียน
8. นักเรียนต้องมีความซื่อสัตย์สุจริต ไม่พูด ปด ไม่คดโกง
9. นักเรียนต้องรักษาความสามัคคีในหมู่คณะรุ่นพี่ต้องปฏิบัติตนเป็นตัวอย่างที่ดีแก่รุ่นน้อง

10. นักเรียนต้องฝึกฝนตนเองให้เป็นคนตรงต่อเวลา เคารพและปฏิบัติตามนัยหมายต่างๆ ของโรงเรียนโดยเคร่งครัด
11. นักเรียนต้องมียศฐาไม่ใช้จ่ายสุรุ่ยสุร่าย พุ่มเฟิยไม่นำเงินมาจำนวนมาก ห้ามใส่เครื่องประดับ ทุกชนิดมาโรงเรียน
12. นักเรียนต้องแต่งกายสะอาดเรียบร้อยและถูกต้องตามระเบียบการแต่งกายของโรงเรียน โดยเคร่งครัด
13. นักเรียนต้องเสริมสร้างจิตสำนึกในค่านิยมที่ถูกต้องรวมทั้งการมีระเบียบวินัย คุณธรรม จริยธรรม
14. นักเรียนต้องส่งเสริมการทำความดีทั้งในด้านการเรียน ความประพฤติ และการท ประโยชน์เพื่อส่วนรวม
15. เมื่อมีครูเดินผ่าน ให้นักเรียนยกมือไหว้และหยุด เพื่อให้ครูผ่านไปก่อน หากครูถือสิ่งของ ให้เสนอตัวเพื่อช่วยครูยกของ

มาตรา 22 นักเรียนต้องดำเนินการ เรื่อง การลาหยุด การขาดเรียน การมาสาย และการออกนอกบริเวณ โรงเรียน ดังนี้

การลาป่วยและลากิจ

1. นักเรียนจะต้องส่งใบลาตามแบบฟอร์มของโรงเรียนที่ผู้ปกครองได้ลงชื่อรับรองการลาล่วงหน้า 1 วัน ก่อนจะหยุดเรียน ในกรณีไม่สามารถส่งใบลาได้ทันทีในวันนั้น ให้ผู้ปกครองแจ้งสาเหตุการลาทางโทรศัพท์ เมื่อกลับมาให้รับส่งใบลาต่อครูประจำชั้นทันที
2. เมื่อนักเรียนหายป่วยแล้วและกลับมาเรียนตามปกติต้องยื่นใบลาที่ครูประจำชั้นถ้านักเรียนขาดเรียน โดยไม่แจ้งล่วงหน้า ทางโรงเรียนจะส่งหนังสือแจ้งไปยังผู้ปกครองให้ทราบในกรณีนักเรียนขาดเรียนโดยไม่ทราบสาเหตุ
3. จะต้องมีใบลาถึงครูที่ปรึกษาทุกครั้ง พร้อมทั้งมีลายเซ็นของผู้ปกครอง (ซึ่งลงไว้ในวันมอบตัว) ในวันที่นักเรียนมาโรงเรียนวันแรกหลังจากลา
4. ถ้านักเรียนหยุดเรียนไปแล้วเกิน 3 วัน โดยทางโรงเรียนไม่ทราบสาเหตุ ทางโรงเรียนจะติดต่อขอทราบเหตุผลโดยตรงกับผู้ปกครอง ซึ่งผู้ปกครองจะต้องนำหนังสือการติดต่อของทางโรงเรียน มาพบกับฝ่ายปกครองของโรงเรียนทันที เมื่อได้รับหนังสือ

การขาดเรียน โรงเรียนวางหลักเกณฑ์ไว้ดังนี้

1. ขาดเรียน 3 วัน ติดต่อกัน ครูประจำชั้น มีจดหมายแจ้งไปยังผู้ปกครอง
2. ขาดเรียน 5 วัน ติดต่อกัน จะแจ้งเตือนเป็นครั้งที่ 2 โดยมีหนังสือเชิญผู้ปกครองมาพบ

3. ขาดเรียน 7 วันติดต่อกัน หากไม่แจ้งสาเหตุให้โรงเรียนทราบ ทางฝ่ายปกครองจะพิจารณาความผิด
4. ลายเซ็นผู้ปกครองที่ปรากฏในใบลาต้องตรงกับสมุดลายเซ็นของผู้ปกครองที่ให้ไว้แก่โรงเรียน
5. การลา/ขออนุญาตออกนอกบริเวณโรงเรียนในช่วงโมเรียน หรือลากลับบ้านก่อนเลิกเรียน ไม่ว่าจะด้วยสาเหตุใดก็ตาม ทางโรงเรียนจะอนุญาตให้ออกนอกบริเวณโรงเรียนได้ในกรณีต่อไปนี้
 - 5.1 ผู้ปกครองมารับด้วยตนเอง
 - 5.2 มีหนังสือรับรองจากผู้ปกครอง
 - 5.3 มีใบรับรองจากครูประจำชั้นและครูเวรประจำวันของโรงเรียนกรณีเจ็บป่วย
6. นักเรียนจะออกนอกบริเวณโรงเรียนได้ ต่อเมื่อได้รับอนุญาตจากครูประจำชั้นและครูเวรประจำวัน ฝ่ายปกครองลงชื่ออนุญาตเป็นลายลักษณ์อักษรตามแบบฟอร์มที่โรงเรียนกำหนดไว้
7. นักเรียนที่มีเวลาเรียนไม่ถึง 80% จะไม่มีสิทธิ์เข้าสอบในรายวิชาที่ขาดเรียนนั้นๆ

มาตรา 23

การลงโทษนักเรียนให้เป็นไปตามระเบียบโรงเรียนซึ่งเป็นไปตามระเบียบกระทรวงศึกษาธิการว่าด้วยการลงโทษนักเรียนและนักศึกษา พ.ศ. 2554 มี 5 สถานดังนี้

1. ว่ากล่าวตักเตือน
2. ทำทัณฑ์บน
3. ตัดคะแนนความประพฤติเป็นไปตามระเบียบที่กำหนด
4. ทำกิจกรรมเพื่อให้ปรับเปลี่ยนพฤติกรรม
5. กรณีเป็นความผิดที่ร้ายแรงที่อาจก่อให้เกิดความไม่ปลอดภัยต่อผู้อื่นโดยส่วนรวมโรงเรียนจะพิจารณาแก้ไขปัญหานักเรียนตามระบบดูแลช่วยเหลือนักเรียนของโรงเรียนกำหนด

การพิจารณาโทษจะกระทำตามลำดับความผิดดังนี้

1. ความผิดสถานเบา และสถานกลาง

- 1.1 แต่งกายผิดระเบียบโรงเรียน
- 1.2 หนีการเรียน ทั้งออกนอกบริเวณโรงเรียนและไม่ออกนอกบริเวณโรงเรียน
- 1.3 จอดรถ ขับรถจักรยาน จักรยานยนต์ ไม่ถูกต้องตามระเบียบ
- 1.4 ส่งเสียงดังบนอาคารเรียน หรือห้องเรียนโดยไม่มีเหตุผล
- 1.5 เล่นเกมส์ต่าง ๆ บนอาคารเรียน
- 1.6 ไม่รักษาความสะอาดของห้องเรียน หรืออาคารเรียน
- 1.7 ปกปิดความลับของนักเรียนที่กระทำผิด
- 1.8 มาโรงเรียนสาย โดยไม่มีเหตุผลพอควร
- 1.9 แสดงกิริยาวาจาหยาบคาย

- 1.10 ขัดคำสั่งครูอาจารย์ในเรื่องการเรียนการสอน
- 1.11 หลีกเลี้ยง หลบซ่อน ไม่เข้าแถวเคารพธงชาติตอนเช้า
- 1.12 สูบบุหรี่ หรือ มีบุหรี่ไว้ในครอบครอง
- 1.13 นี้ออกนอกบริเวณโรงเรียน โดยไม่ขออนุญาตให้ถูกต้องตามระเบียบ
- 1.14 ซีดเขียนข้อความตามฝาผนังหรือ สิ่งของของโรงเรียน
- 1.15 แสดงกิริยาวาจาไม่สมควร ต่อครูอาจารย์
- 1.16 พดูวาจาข่มขู่เพื่อนนักเรียน สรวู้ตรนักเรียน
- 1.17 เที้ยวกลางคีน ดึกคีน หรือเข้าในสถานบ้นเทิงไม่เหมาะสม
- 1.18 ทะเละวิวาท กับเพื่อนนักเรียนด้วยเหตุผลเฉพาะตัวของนักเรียน

2. ความผิดสถานหนัก ความผิดขั้นร้ายแรง

- 2.1 นักเรียนขัดขีน หรือหลีกเลี้ยงไม่ปฏิบัติตามคำสั่งของโรงเรียน เกี่ยวกับระเบียบข้อบั้งคับ หรือคำสั่งครู-อาจารย์ จนเกิดความเสียหายแกโรงเรียน
- 2.2 นักเรียนแจ้งความเท็จต่อครู -อาจารย์ เพราะเหตุการณ้แจ้งเท็จนั้น ทำให้เกิดความเสียหายแกโรงเรียน
- 2.3 นักเรียนแต่งกายในเครื่องแบบนักเรียนไม่เรียบร้อย หรือ ประพฤติตนไม่เรียบร้อยขณะอยู่ในเครื่องแบบนักเรียน ให้ปรากฏในที่สาธารณะจนก่อให้เกิดความเสื่อมเสียต่อโรงเรียน
- 2.4 นักเรียนทำลายทรัพย์สินของโรงเรียนโดยเจตนา
- 2.5 แสดงอาการกระด้างกระเดื่อง หรือกิริยาลบหลู่ ดูหมิ่น ครู-อาจารย์
- 2.6 ทำร้ายร่างกาย หรือแสดงท่าทีจะทำร้าย ครู -อาจารย์
- 2.7 หลบหลีก ขัดขีน เมื่อครู -อาจารย์ลงโทษตามระเบียบของโรงเรียน
- 2.8 เจตนาขโมยทรัพย์สินหรือสิ่งของผู้อื่น
- 2.9 เสพสุรา หรือ สิ่งเสพติดให้โทษต่าง ๆ เช่น ยาบ้า กัญชาฝน เฮโรอีน หรือ ยาเสพติดอื่น ๆ และมีไว้ในครอบครอง
- 2.10 ประพฤติผิดในทางขู้สาว
- 2.11 นำสิ่งเสพติดให้โทษมาเผยแพร่ ขี้ชขายในโรงเรียน
- 2.12 เป็นผู้ยุยงให้แตกแยกความสามัคคีต่อต้านระเบียบวินัยของโรงเรียน
- 2.13 ก่อการทะเลาะวิวาท ถึงขั้นการทำร้ายร่างกายกันเป็นหมู่คณะ
- 2.14 ประพฤติตนในทางขู้สาวที่มีหลักฐานติดต่อกันบ่อยครั้ง
- 2.15 นำอาวุธเข้ามาในโรงเรียน
- 2.16 ก่อการทะเลาะวิวาท นอกโรงเรียนทำให้เสื่อมเสียชื่อเสียงมาสู่โรงเรียน

2.17 ขโมยทรัพย์สินของโรงเรียนโดยมีหลักฐานจับของกลางได้แน่ชัด

2.18 การกระทำใดๆ อันเป็นความผิดทางอาญา จนถูกเจ้าหน้าที่ตำรวจดำเนินคดีส่งฟ้องศาล

แล้วมีความผิดจริงตามข้อกล่าวหา

ระเบียบการปฏิบัติตนของนักเรียนโรงเรียนสฤกษ์ดีเสนาพิทยาคม นักเรียนที่ประพฤติขัดต่อ

ระเบียบต่อไปนี้ถือว่ามีความผิด

1 ลักษณะความผิดประเภทที่ 1

1.1 การแต่งกาย

1.2 การไว้ทรงผมผิดระเบียบ

1.3 การมาโรงเรียน

1.4 การขาดเรียนในระหว่างชั่วโมง

1.5 การหนีโรงเรียน

1.6 การออกนอกบริเวณโรงเรียน

1.7 การหลีกเลี่ยงการเคารพธงชาติและการหลีกเลี่ยงการเข้าแถวก่อนเข้าเรียน

1.8 การขาดเรียนเกิน 3 วัน ไม่แจ้งเหตุผล

1.9 พฤติกรรมหรือการแสดงออกที่ไม่เหมาะสมกับนักเรียนชาย-หญิง

1.10 การใช้เครื่องประดับที่ไม่มีความจำเป็น

1.11 การแต่งกายไม่เหมาะสมเข้ามาโรงเรียน

1.12 ไม่เข้าร่วมกิจกรรมมาโรงเรียนโดยไม่มีเหตุผลสมควร

1.13 ส่งเสียงอึกทักก่อความรำคาญ

1.14 การใช้วาจาหยาบคาย

1.15 การอยู่ในบริเวณโรงเรียนนอกเวลาเรียนโดยไม่ได้รับอนุญาต

2 ลักษณะความผิดประเภทที่ 2

2.1 ทะเลาะวิวาท หรือการกระทำอันก่อให้เกิดความแตกแยกความสามัคคี

2.2 สูบบุหรี่หรือมีบุหรี่ไว้ในครอบครอง

2.3 เล่นการพนัน

2.4 ดื่มเครื่องดื่มแอลกอฮอล์ทุกชนิด

2.5 การกระทำอันนำมาซึ่งความเสื่อมเสียของโรงเรียนก่อความไม่สงบ

2.6 ปีบบังคับข่มขู่เพื่อน เพื่อประสงค์ทรัพย์สิน หรืออื่น ๆ

2.7 ปลอมตนเพื่อแสวงหาประโยชน์เพื่อตนเองหรือผู้อื่น

2.8 ขัดขวางการปฏิบัติหน้าที่ของครู-อาจารย์ที่ปฏิบัติหน้าที่โดยชอบ

- 2.9 ทำลายทรัพย์สินของเพื่อน ครูอาจารย์ บุคคลอื่น และโรงเรียน
- 2.10 เที่ยวเร่ร้อนหรือมั่วสุมในที่สาธารณะหรือสถานเริงรมย์

3 ความผิดประเภทที่ 3

- 3.1 พุดจาข่มขู่เพื่อนนักเรียน
- 3.2 ลักทรัพย์
- 3.3 กรรโชกทรัพย์
- 3.4 อนาคตลามเพื่อนนักเรียน
- 3.5 กล่าวร้ายยุยงให้เกิดความเสื่อมเสียต่อครู-อาจารย์ โดยวาจาหรือลายลักษณ์อักษร
- 3.6 ประทุษร้าย ทำร้ายเพื่อนนักเรียน ครู-อาจารย์ ทะเลาะวิวาท เป็นหมู่คณะ
- 3.7 มียาเสพติดไว้ในครอบครองจำหน่ายยาเสพติด
- 3.8 ประพฤติผิดในทางชู้สาว
- 3.9 พกพาอาวุธปืน นำระเบิดมาในโรงเรียน
- 3.10 เสพยาเสพติด หรือ ดินยาเสพติดทุกชนิด

4. โทษสำหรับนักเรียนที่กระทำความผิดตามข้อที่ 2 มี 4 สถานะดังนี้

- 4.1 ว่ากล่าวตักเตือน
- 4.2 ตัดคะแนนความประพฤติ
- 4.3 ทำทัณฑ์บน ตัดคะแนนความประพฤติ และบันทึกข้อมูล
- 4.4 ทำกิจกรรมเพื่อปรับเปลี่ยนพฤติกรรม
- 4.5 พักการเรียน
- 4.6 ให้ออกสถานศึกษา,ให้ออก
- 4.7 ไล่ออก

5. ขั้นตอนในการลงโทษนักเรียนที่ประพฤติผิดระเบียบดังนี้

- 5.1 การว่ากล่าวตักเตือนใช้ในกรณีนักเรียนกระทำผิดไม่ร้ายแรง ครูประจำชั้นบันทึกพฤติกรรม
- 5.2 ครูประจำชั้นพิจารณา กระทำตามเกณฑ์ที่กำหนดไว้ว่าสมควร ว่ากล่าวตักเตือน ตัดคะแนน แจ้งผู้ปกครองและบันทึกต่อหัวหน้าฝ่ายปกครอง
- 5.3 การทำทัณฑ์บน ไว้ในกรณีที่นักเรียนประพฤติตนไม่เหมาะสมกับสภาพนักเรียน ว่ากล่าวตักเตือนแล้วยังไม่ซื่อสัตย์ ทำหนังสือบันทึกถึงผู้ปกครองมาบันทึกรับทราบความผิด
- 5.4 การตัดคะแนนความประพฤติให้บันทึกข้อมูลไว้เป็นหลักฐานส่งต่อหัวหน้าฝ่ายปกครอง/งานควบคุมพฤติกรรมฯ

5.5 การทำกิจกรรมเพื่อปรับเปลี่ยนพฤติกรรม กรณีที่นักเรียนกระทำความผิดที่สมควรต้องปรับเปลี่ยนพฤติกรรม

5.6 ทำกิจกรรมแล้วนักเรียนยังไม่ปรับเปลี่ยนพฤติกรรม เชิญผู้ปกครองพบแล้วสั่งพักการเรียน

5.7 ให้ย้ายสถานศึกษา

6. การพิจารณาเมื่อนักเรียนกระทำความผิดแม้จะเป็นความผิดครั้งแรก

การพิจารณาเมื่อนักเรียนกระทำความผิด แม้จะเป็นความผิดครั้งแรกแต่เป็นความผิด ร้ายแรงที่จิตใจ กระทำ หรือในกรณีที่มีการกระทำความผิดร้ายแรงนอกจากที่กล่าวไว้ในระเบียบ ทางโรงเรียนพิจารณาลงโทษ ตาม ข้อ 5.1-5.7

7. โรงเรียนกำหนดให้มีคะแนนความประพฤติของนักเรียน ซึ่งนักเรียนจะต้องประพฤติปฏิบัติ ตลอดระยะเวลาที่ศึกษาอยู่ในโรงเรียนสฤทธิเสนาพิทยาคม โดยกำหนด เกณฑ์คะแนน ดังนี้

ตลอดปีการศึกษา นักเรียนจะมีคะแนนเต็ม 100 คะแนน ถ้านักเรียนคนใดถูกตัดคะแนนความประพฤติ จะพิจารณาลงโทษ เพื่อปรับปรุงแก้ไข ดังนี้

7.1 ถูกตัดคะแนนความประพฤติ 10 -30 คะแนน แจ้งให้ผู้ปกครองทราบ

7.2 ถูกตัดคะแนนความประพฤติ 31 -50 คะแนน เรียนผู้ปกครองมาพบแล้วทำทัณฑ์บน (ครั้งที่1)ต่อหน้าผู้ปกครอง

7.3 ถูกตัดคะแนนความประพฤติ 51-70 คะแนน เรียนผู้ปกครองมาทำทัณฑ์บน (ครั้งที่2) หากปรากฏว่านักเรียนประพฤติเสื่อมเสียชื่อเสียงของโรงเรียน อาจย้ายสถานศึกษา

7.4 ถูกตัดคะแนนความประพฤติ 71-100 คะแนน ทำกิจกรรมเพื่อปรับเปลี่ยนพฤติกรรม หากปรากฏว่า นักเรียนประพฤติเสื่อมเสียชื่อเสียงของโรงเรียน อาจให้ย้ายสถานศึกษา

หมวดที่ 6

คณะกรรมการการศึกษาขั้นพื้นฐาน

มาตรา 25 คณะกรรมการการศึกษาขั้นพื้นฐานโรงเรียนสฤทธิเสนาพิทยาคม มีองค์ประกอบและบทบาทหน้าที่ และตามระเบียบราชการกำหนด ประกอบด้วย

1. ประธานกรรมการ (มาจากกรรมการผู้ทรงคุณวุฒิ)
2. กรรมการที่เป็นผู้แทนผู้ปกครอง จำนวน 1 คน
3. กรรมการที่เป็นผู้แทนครู จำนวน 1 คน
4. กรรมการที่เป็นผู้แทนองค์กรชุมชน จำนวน 1 คน
5. กรรมการที่เป็นตัวแทนองค์กรปกครองส่วนท้องถิ่น จำนวน 1 คน

6. กรรมการที่เป็นผู้แทนศิษย์เก่า จำนวน 1 คน
7. กรรมการที่เป็นผู้แทนพระภิกษุสงฆ์หรือผู้แทนองค์กรศาสนาในพื้นที่ จำนวน 1 รูป/คน
8. กรรมการผู้ทรงคุณวุฒิ จำนวน 1 คน
9. ผู้อำนวยการสถานศึกษาเป็นกรรมการและเลขานุการ

มีอำนาจหน้าที่ตามระเบียบที่กระทรวงศึกษาธิการกำหนด และกำกับดูแลการบริหารของโรงเรียนให้เป็นไปตามวัตถุประสงค์ สอดคล้องกับธรรมนูญโรงเรียนอย่างมีประสิทธิภาพและประสิทธิผล โดยมีการประชุมอย่างน้อยปีละ 2 ครั้ง

หมวดที่ 7

วัฒนธรรมโรงเรียนสฤชดีเสนาพิทยาคม

โรงเรียนสฤชดีเสนาพิทยาคม เป็นโรงเรียนมัธยมประจำตำบลวังนกแอ่น อำเภอวังทอง จังหวัดพิษณุโลก สังกัด สำนักงานเขตพื้นที่การศึกษามัธยมศึกษาพิษณุโลกอุตรดิตถ์ มีรูปแบบการบริหารจัดการเป็นองค์คณะ เพื่อให้นักเรียนมีความรู้ความสามารถทั้งด้านวิชาการ ศิลปะ ดนตรี กีฬา มีความอ่อนน้อมถ่อมตน มีคุณธรรมจริยธรรม มีความเสียสละ มีจิตสาธารณะ รักสามัคคีในหมู่คณะ กตัญญูกตเวที ต่อผู้มีพระคุณ รักและเคารพสถาบันชาติ ศาสนา พระมหากษัตริย์ เป็นคนดีของสังคม และประเทศชาติต่อไป โดยผ่านกิจกรรมดังต่อไปนี้

มาตรา 26 วันสำคัญและกิจกรรมต่าง ๆ ของโรงเรียน

1. วันเฉลิมพระชนมพรรษาพระบาทสมเด็จพระเจ้าอยู่หัว (28 กรกฎาคม) และสมเด็จพระราชินี (3 มิถุนายน)
2. วันแม่แห่งชาติ (12 สิงหาคม)
3. วันคล้ายวันสวรรคตพระบาทสมเด็จพระปรเมนทรมหาอานันทมหิดลวชิราลงกรณ (วันที่ 13 ตุลาคม)
4. วันปิยมหาราช (วันที่ 23 ตุลาคม)
5. วันมหาธีรราชเจ้า (วันที่ 25 พฤศจิกายน)
6. วันพ่อแห่งชาติ (วันที่ 5 ธันวาคม)
7. วันไหว้ครู
8. วันเด็กแห่งชาติ
9. วันสำคัญทางพุทธศาสนา วันมาฆบูชา วันวิสาขบูชา วันอาสาฬหบูชา และวันเข้าพรรษา
10. วันคล้ายวันก่อตั้งโรงเรียนสฤชดีเสนาพิทยาคม (4 กุมภาพันธ์)
๑๑. วันคล้ายวันสถาปนากรมรบพิเศษที่ ๔ ค่ายสฤชดีเสนา (๑๔ กุมภาพันธ์)
1๒. โครงการโรงเรียนคุณธรรม

1๓. กิจกรรมการสอบธรรมศึกษาตรี/โท/เอก
1๔. วันขึ้นปีใหม่

หมวดที่ 8

การประกาศใช้และการเก็บรักษาธรรมนูญโรงเรียน

มาตรา 27 ให้โรงเรียน โดยความเห็นชอบของคณะกรรมการสถานศึกษาขั้นพื้นฐาน โรงเรียนสฤชดีเสนาพิทยาคม ประกาศใช้ธรรมนูญโรงเรียน รวมถึงหากมีการแก้ไขเพิ่มเติมธรรมนูญโรงเรียนซึ่งอาจมีขึ้นในภายหลัง โดยให้มีผลตั้งแต่วันที่ประกาศใช้เป็นธรรมนูญโรงเรียน และให้โรงเรียนประกาศเป็นที่ทราบโดยทั่วกัน

ให้โรงเรียนจัดพิมพ์ต้นฉบับธรรมนูญโรงเรียนสฤชดีเสนาพิทยาคมอย่างน้อย จำนวน 3 ฉบับ มีข้อความถูกต้องตรงกัน เพื่อเป็นเอกสารหลักฐานแห่งธรรมนูญโรงเรียนนี้ รวมถึงหากมีการแก้ไขเพิ่มเติมธรรมนูญโรงเรียนนี้ในภายหลัง ให้จัดพิมพ์ข้อความการแก้ไขเพิ่มเติมธรรมนูญโรงเรียนขึ้นใหม่ต่างหาก หรือการแก้ไขเพิ่มเติมข้อความจากธรรมนูญฉบับเดิมแล้วจัดพิมพ์ขึ้นใหม่ทั้งฉบับ โดยให้กำหนดว่าเป็นฉบับแก้ไขเพิ่มเติมพุทธศักราช..... โดยเก็บแยกส่วนชัดเจนจากธรรมนูญโรงเรียนต้นฉบับทั้ง 3 ฉบับ ในตู้ธรรมนูญโรงเรียน และเป็นลิขสิทธิ์ของทางโรงเรียน

~ ๓๔ ~

ภาคผนวก

คณะผู้จัดทำ

ที่ปรึกษา

๑. คณะกรรมการการศึกษาขั้นพื้นฐานโรงเรียนสฤชดีเสนาพิทยาคม
๒. นางสาววิไล อ่อนตানা ผู้อำนวยการโรงเรียนสฤชดีเสนาพิทยาคม

คณะผู้จัดทำ

๑. นางสมใจ ชูจิตร
๒. นางรำธาร สิงหะ
๓. นางบุษบา กุนนะ
๔. นางปาริชาติ แสนสมบัติ
๕. นายบุญชูศักดิ์ บุญศรี
๖. นางนงลักษณ์ บุญประเสริฐ
๗. นางอารยา มีทอง
๘. นางสาวนันทนี พิทักษ์ภควัฒน์
๙. นางบุญญาดา น่วมด้วง
๑๐. นายณัฐวุฒิ พันธุ์ลี
๑๑. นายกฤษณะ บัวขาว
๑๒. นางสาวศิริวรรณ แสนชุ่ม
๑๒. นายณรงค์ คำเบา
๑๓. นางสาววัชราพรรณ พรหมมินทร์



คำสั่งโรงเรียนสฤชดีเสนาพิทยาคม

ที่ ๔๓ /๒๕๖๔

เรื่อง แต่งตั้งคณะกรรมการจัดทำธรรมนูญโรงเรียนสฤชดีเสนาพิทยาคม

ตามที่สำนักงานคณะกรรมการการศึกษาขั้นพื้นฐาน มีนโยบายให้สถานศึกษาจัดทำธรรมนูญโรงเรียนเพื่อรวบรวมระเบียบ ข้อกำหนด รวมทั้งแนวปฏิบัติของสถานศึกษาไว้เป็นเครื่องมือในการสร้างความเข้าใจกับบุคคลที่เกี่ยวข้องสามารถปฏิบัติตนได้อย่างถูกต้องและเหมาะสมกับระเบียบปฏิบัติ วัฒนธรรม ประเพณีและขนบธรรมเนียมอันดีงามของโรงเรียน จึงได้ดำเนินการจัดทำธรรมนูญโรงเรียน ให้เป็นไปตามเจตนารมณ์และนโยบายดังกล่าว โดยยึดหลักการมีส่วนร่วมของชุมชนและหน่วยงานที่เกี่ยวข้อง นั้น

เพื่อให้การดำเนินการเป็นไปด้วยความเรียบร้อย อาศัยอำนาจตามความในมาตรา ๓๙ แห่งพระราชบัญญัติระเบียบบริหารราชการ กระทรวงศึกษาธิการ พ.ศ.๒๕๔๖ และความในมาตรา ๒๗ แห่งพระราชบัญญัติระเบียบข้าราชการครูและบุคลากรทางการศึกษา พ.ศ.๒๕๔๗ และแก้ไขเพิ่มเติม (ฉบับที่ ๒) พ.ศ. ๒๕๕๑ จึงแต่งตั้งคณะกรรมการจัดทำธรรมนูญโรงเรียนสฤชดีเสนาพิทยาคม ดังมีรายชื่อต่อไปนี้

๑. คณะกรรมการอำนวยการ

๑.๑ นายชัยยนต์ มาไชยนาม	ประธานกรรมการสถานศึกษา	ประธานกรรมการ
๑.๒ นางสาววิไล อ่อนตานา	ผู้อำนวยการโรงเรียน	รองประธานกรรมการ
๑.๓ นางสมใจ ชูจิตร	ครู	กรรมการ
๑.๔ นางรำธาร สิงหะ	ครู	กรรมการ
๑.๕ นางปารีชาติ แสนสมบัติ	ครู	กรรมการ
๑.๖ นางบุษบา กุณณะ	ครู	กรรมการและเลขานุการ

หน้าที่ ให้คำปรึกษา ส่งเสริม สนับสนุน อำนวยความสะดวก และติดตามการดำเนินงานให้เป็นไปด้วยความเรียบร้อย

๒. คณะกรรมการดำเนินงาน

๒.๑ นางสมใจ ชูจิตร	ครู	หัวหน้า คณะทำงาน
๒.๒ นางรำธาร สิงหะ	ครู	คณะทำงาน
๒.๓ นางปารีชาติ แสนสมบัติ	ครู	คณะทำงาน
๒.๔ นางบุษบา กุณณะ	ครู	คณะทำงาน

-๒-

๒.๕ นายบุญชูศักดิ์ บุญศรี	ครู	คณะทำงาน
๒.๖ นางนงลักษณ์ บุญประเสริฐ	ครู	คณะทำงาน
๒.๗ นางอารยา มีทอง	ครู	คณะทำงาน
๒.๘ นางสาวนันทน์ พิทักษ์ภควิวัฒน์	ครู	คณะทำงาน

๒.๙	นางบุญญาดา น่วมด้วง	ครู	คณะทำงาน
๒.๑๐	นายณัฐวุฒิ พันธุ์	ครู	คณะทำงาน
๒.๑๑	นายกฤษณะ บัวขาว	ครู	คณะทำงาน
๒.๑๓	นางสาววีชราพรรณ พรหมมินทร์	ธุรการ	คณะทำงาน

หน้าที่

๑. ศึกษา กำหนดสาระสำคัญ หลักการจัดทำธรรมนูญโรงเรียน ของสำนักงานเขตพื้นที่การศึกษามัธยมศึกษาพิษณุโลกอุตรดิตถ์
๒. พิจารณาสาระสำคัญที่จะกำหนดในธรรมนูญโรงเรียนสฤชดีเสนาพิทยาคม
๓. จัดทำธรรมนูญโรงเรียนสฤชดีเสนาพิทยาคม
๔. ยกร่างธรรมนูญโรงเรียนสฤชดีเสนาพิทยาคม นำเสนอให้คณะกรรมการสถานศึกษา โรงเรียนสฤชดีเสนาพิทยาคม พิจารณา/ปรับปรุง อนุมัติประกาศใช้
๕. ประกาศใช้ธรรมนูญโรงเรียน ให้กลุ่มผู้เกี่ยวข้องทั้งภายในและภายนอกรับทราบ และถือปฏิบัติ

ทั้งนี้ให้ผู้ที่มีรายนามตามการแต่งตั้งนี้ มีหน้าที่ในการจัดทำธรรมนูญโรงเรียน ให้มีความสอดคล้อง กับนโยบายของสำนักงานเขตพื้นที่การศึกษามัธยมศึกษาพิษณุโลก อุตรดิตถ์ และสำนักงานคณะกรรมการการศึกษาขั้นพื้นฐานเพื่อทำเป็นแนวทางสู่การปฏิบัติต่อไป

สั่ง ณ วันที่ ๑๗ เดือน มิถุนายน พ.ศ. ๒๕๖๔



(นางสาววิไล อ่อนตানা)

ผู้อำนวยการโรงเรียนสฤชดีเสนาพิทยาคม



โรงเรียนสุรวิทยาคาร
อำเภอวังทอง จังหวัดพิษณุโลก

สังกัดสำนักงานเขตพื้นที่การศึกษามัธยมศึกษาพิษณุโลก อุตรดิตถ์
สำนักงานคณะกรรมการการศึกษาขั้นพื้นฐาน กระทรวงศึกษาธิการ